盛京時報
綜合版　今日一大張半
發行者 康德新聞社 新京特別市中央通四三
發行所 康德新聞社奉天支社 奉天市大和區揚田町九號

滿洲山一證券株式會社
張漢傑
奉天市浪速通三三 電話(2)五七四七番

襲英航空基地(丹斯加 齊達康)
擊墜敵機四架焚毀達三十九架

【東京電】大本營發表（十月二十六日午後六時三十分）帝國陸軍航空部隊、於十月二十五日午後、空襲印度東部敵航空根據地丹斯加及齊達康、於本攻擊、擊墜敵機四架、（內中不確實者一）破壞並焚毀地上敵機三十九架以上、（內中大型機十八架、我方損害一架、

【緬甸前線二十六日電】日軍緬甸方面陸軍航空部隊、於昨二十五日午后五時二十分對北部印緬國境丹斯加飛行場加以奇襲、狠狽敵機四架擊墜、於地上大型小型機三十六機擊破、又由另方出動隊之一隊、於午后四時三十分向南部印度之齊達康飛行場急襲將地上大型之轟擊破合計四十三架擊墜擊破之大戰果、而行悠然返回○○基地云、

鵬翼長征

痛懲英美淪軍蠢動

【東京二十六日電】日本陸鷲之精銳、於二十五日對印度敵空軍根據地、於大東亞戰爭勃發以來初回大空襲、擊隊破敵機在四十三架以上、大收戰果、最近美英與重慶合作對帝國之指導下、邁上建設之途之緬甸、仍呼號反抗、特印緬東部國境北部之丹斯加及南部之齊達康空軍根據地、屢次侵入、妨害緬甸之建設、日方對之、因避印度民衆受害、未對印度之敵人根據地攻擊、始終隱忍自重、而敵執拗其暴舉、深職然而起、對美英空軍、與一大鐵鎚、據最近之情報、對重慶之緬印華派遣美軍司令官斯基威爾、於十五日經昆明、加爾各達、飛紐底里、視察該地、更與英印度軍總司令官魏貝爾及駐印美空軍司令普列雅頓等、會見某於在重慶所開國防最高委員會臨時擴大會議、決定之美英華三國軍事合作案、與英印軍事當局間、對泰國緬甸之作戰、作具体的協議、故印度東部國境方面美英華合作之蠢動、漸見活潑、日機之此次空襲、與彼等一大當頭棒喝矣、

統一理念完遂組織
北京新民會全聯協會堂開幕

【北京】新民會全體聯合協議會第一日之二十七日午後、二時開會、由馮議長出席代表全員宣言「我等以至誠發揚新民精神、擧全力審議議案、以全本年度全體聯合協議會之使命此誓」繼由河北省代表王振家氏、報告向東條首相以及陸海軍北各前線最高指揮官致感謝並激勵電報之件、更由山東省代表之韓象鵬氏表明對第五次中華運動出席全代表之決意之後由俞事務總長、報告去年度提出全聯之議案處理結果、其次華北政務委員會夏政務廳長起立說明施政方針、復由教育總處孫科長、說明所管事項之方針、於是開始議案、提出文教關係二議案

一、關於大東亞戰爭協力國民總動員體制確立之件、
二、關於統一國民理念完成國民組織、發揚新民精神以求新國民運動實現之件、第一由王天津市代表、第二由白北京市代表、各說明提案理由、並由政府側代表答辯、展開熱心論戰、午後五時散會云、

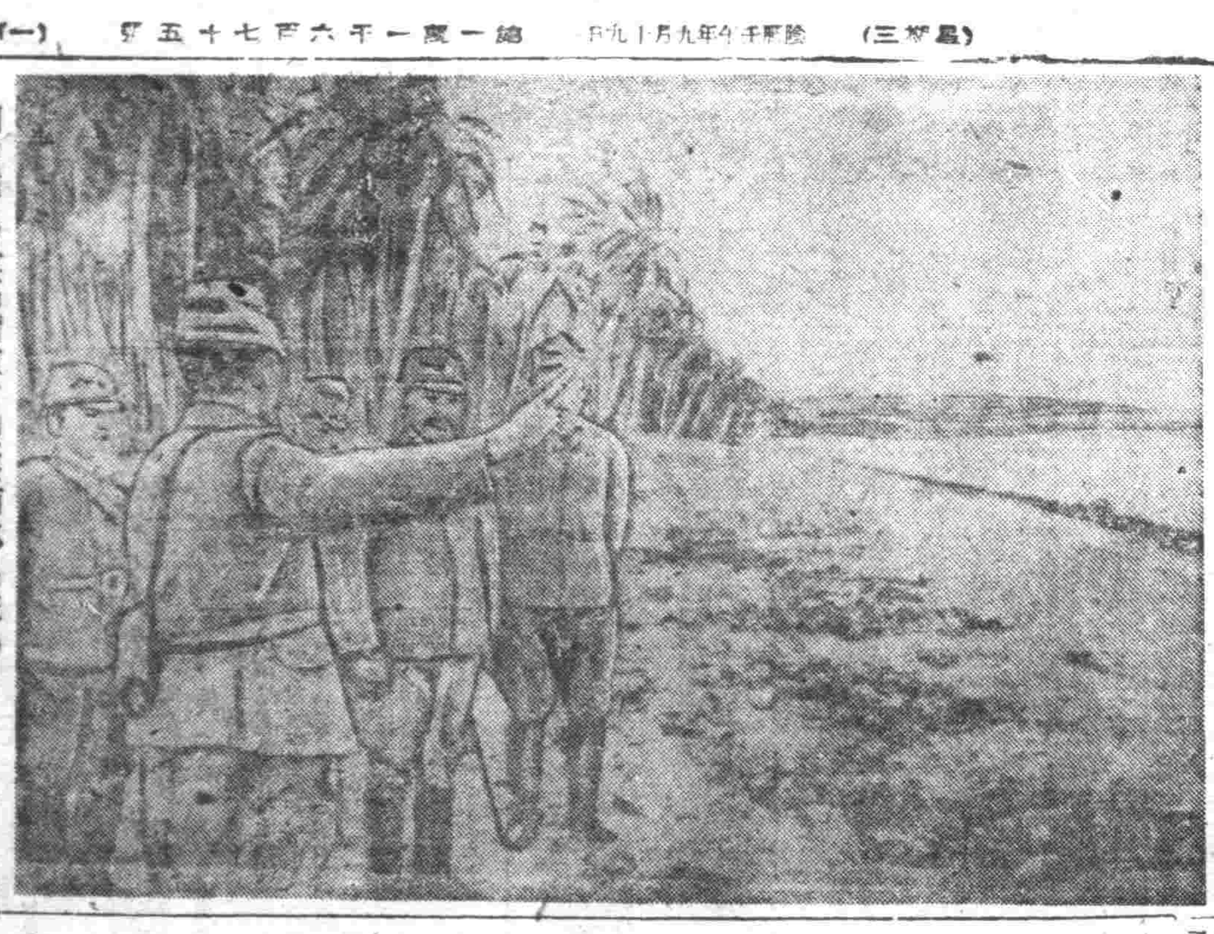

田中菲島最高指揮官視察南部呂宋島（在加特母南、○○兵團上陸地點）（陸軍省檢閱濟）

英炸法非佔領地 法提出嚴重抗議

【維西二十六日電】法國政府發表英空軍於二十四日午後對法非佔領地域之六地點施以不法爆擊、關此事件對英國、施以嚴重抗議、其意於二十五日夜發表云、

向我國張總理拍發祝電

【北京】新民會全聯二十七日對張滿洲國總理拍發祝電如左、
大東亞聖戰最後之勝利現已似將歸我大東亞民族、而大東亞民族之解放已爲期不遠矣、願閣下率擧貴國軍民全力以盡大東亞戰爭之協力並祈相攜以確立東亞復興之基礎、而披瀝吾等之微衷云、

對希特勒總統發電表示敬意

【北京二十七日電】新民會全体聯合協議會二十七日對希特勒總統並墨索里尼

誓以全力協力治運
全聯第一日午後之緊急動議

【北京】全聯第一日午后提出之對于第五次治强運動之全化表協力決意表明之緊急動議如左、
我等以至誠領導民衆、以最大之決意及努力、協力於第五次治强運動、完成華北之建設、誓言達成大東亞戰爭之目的云、

施政方針
華北政務委員會演說要旨

【北京】全聯第一日華北政務委員會之本年度施政方針演說要旨如左、本年度恰當大東亞戰爭勃發、我華北以後方基地、極謀重大使命、政務亦極繁忙、茲擧諸施政主要者如左、
一、省市民會議於一月召集、
二、昂揚政治機能、並期確立協力體制、設置諮詢會議、六月開第一回會議、
三、爲確保共同剿滅治安、設置華北治强總本部、各省六月在政務委員會內設支部、三月實施四次治强運動、
四、爲民生安定及樹立體制、實施資源開發、荒地改良、鑿井獎勵、春耕資金放出、且施行緊急物價對策、使物價均衡、而華北物價委員會總會、設立於政務委員會內各省市設置分會、
五、新設綜合研究所、求各種資源、以期更生、
六、實行人民教化與糾正誤謬思想、更接收英美系學校、整理改善、以上各項、期待必收相當成果、大東亞戰爭之後方基地、確信更加鞏固、

論說
國民勤勞奉公局成立

「宴安爲鴆毒之媒。逸樂是敗家之本」。這兩句話是創業父兄語誡子弟的。推其用意。也就是孔子說「愛之能勿勞乎」。可見一個人不知道勤勞。於立身固然不行。家業也要被他毀壞。所以勤勞是人生分內事。積人所成的社會和國家。倘對於社會和國家不盡一分心力。社會和國家能好起來嗎？料想國民沒有一個不希望社會和國家好起來的。那末勤勞奉仕。原是國民的大職。何况我國現處第二建設時期。正是協聖戰完遂大東亞共榮圈建設。身負這種建設的國民。外觀國勢。內念國情。完成高度國防國家體制。乃是迫不容緩的責任。勤勞奉公制度。原爲鍊成國民的體格。齊心協力。向精神與物質的建設邁進。現在政府已於廿六日假民生部禮堂舉行奉公局開局式。定於來年一月一日實施本制度。即由該局從事鍊成。

國民勤勞奉公制度。是國民未服兵役制度的一大義務。所以於全國實施下實施。實有以養成健全的體格。俾國民深知應當勤勞的理念。以謀國土建設。鄉土建設。及重要產業增進的福利。俾可確立勞務動員體制。因國民不經一度勞務。不能與社會國家發生進一步的親密關係。所以奉公隊的編成。以鄉土爲基本。凡屬國民。除殘廢及不堪任此項勞務以外。所有適齡的國民。都得受勤勞奉公訓練。使生活改善。文化向上。於物心兩方面俱有健實的發展。促進國民協讓奉公。第二建設乃可得到飛躍的業績。現在國家所以特設勤勞奉公局。無非藉以作强有力的指導育成。國民盡受軍事訓練。合於兵役的意義。滲透政治力。自然觀國事如家事。勤奉制度意義的重大在此。其成果的期待亦在此。

國民對於勤勞奉公制。自國兵法實施後。想國民已協和會青少年團等組織。國民都急公好義。爭先恐後。但此次的勤奉制度。與之稍有差別。係以勤勞奉公。待遇均極優厚。每年不過四個月的勤勞奉公訓練的。須更進一步。由精神。技能。體力三方面作團体訓練。以昂揚建國精神。涵養國家意識。使滿以後。皆具愛勞的熱心。一旦國家遇有緩急。咸願挺身以赴。這纔是勤勞奉公的收穫。是以在訓練期間。不得不採取嚴格訓練。不過此種組織。是臨時的。遂行組織的結果。十年後可得到約二十萬。由是漸進。數十年後的勞動價値和勤勞能力。那有不驅害的發揚呢！

總之。勤勞奉公制度的實施。爲使國民對國家有親切愛護的至誠。來發揮其勞力。在本制度創設伊始。有把從前戰時勞務。平時勞務。賦役及勞動奉成計劃。均各加以調整。國民受訓練後。相與盡其奉公的誠意。鍊護北邊。完成復興東亞大業。都得經過勤勞奉公的訓練。纔具有充分的愛國愛家觀念。併業成其精神。技能。體力三大要件。方可到達國策。擔當重任。以國付時局的需要。幾國家體制的强化。必須心與物兩方面均有確實的整備。施行勤奉制度。原是屆設邦家百年的基礎。要亦爲我國家立於不敗地步。即於國民各個人的身家。亦因勤勞得有蒸蒸日上的希望。全國合格國民。自應相互奮起。

強化華北參戰體制
同心協力自救救國
新民會全聯發表宣言

【北京】集華北一億之國力、所擧行之華北戰時新民會全體聯合協議會、其宣言要旨如左、
新民會自創立以來、頗五年所期之「眞覺精神」運用、展開宣撫工作其次今日確立「指導性格」、蓋今之本工作、乃新民精神之發揚、新民運動之展開、新民組織之完成、因須以新民精神爲基本完成國民組織故新民會、亦可謂國民組織之、現在會確立其指導性格以上代表綜合政、會、民之意思、指導今後之諸建設之動向須向新中國新體制確立邁進、大東亞戰爭之勃發、乃招來中國事變之劃期的轉機、東亞新秩序建設之偉業已走上最光榮之階段因大東亞戰爭、並非日本對美英之戰爭、須自覺爲擧全東亞民族爭取解放之共同戰爭、當此之秋、華北一億民衆、正宜强化華北之參戰體制、擧發全國民總力、以期待華北後防自治之任務、故第五次治安强化運動乃對應客觀情勢、謀樹立參戰體制、蓋我等之治安下確立則無華北之建設、故須對治安第一主義之意義深加認識、而新國民會之東亞解放新國民運動、其爲以會民一導性格、明示運動之推進、正毅揭會之指導性格、明示會之綱領、明確會運動之方向及建國之方針、故國民於新綱領之下、同心協力理爾自救救國之工作、以期華北新國民社之建設完成宣言如上、之体制、一心與繼黷國家一相呼應、遠推世界和平之完璧、而更新朗齊整團結一之鞏固也、

岡村最高指揮官祝辭

【北平】岡村北支軍最高指導官、於二十七日之全聯席上、以來賓之資格、其祝辭如左、
擔當大東亞華北民衆之指導任務、展開殲滅共產黨熱烈的爭鬪、新民會的使命重而且大、我等堅實中以期發展和活動之處、現時恰當且全華北、日滿官民協力之下、展開第五次自治强化運動、此次開催新民會全體聯合協議會、可以得其適當之所、當開會時、各位竭誠以示出各自之責任、實所切望發揮圓滿協議會之價值云、

滿鮮聯絡協議 將於月末擧開

爲謀滿鮮間之互相連帶關係之確立而增進戰時必需物資之對日供出力之第三回滿鮮連絡協議會、將於月之二十日、在新京擧開、於滿洲國側代表間遂行眞誠之討議、而出席本協和會之信原勅任事務官以下三十八氏、予定二十九日午後二時抵京、云、

滿關華北開貿易協定會

【大連】爲推進華北與滿關貿易協定、力求物資圓滑交流、我國經濟部、關東局、州廳及華北與亞院連絡部共同舉行之滿關華北貿易連絡會議、定於本月卅日三十一兩日、在州廳會議室開催、會議議題、關於華北對滿關交易、考核昭和十七年度上半期之實績、檢討下半期並明年度之對策、關東州擴大於滿關貿易一體化與華北再議出問題、會議成果、至足期待該會議每日午前十時起開催、出席者決定如左
△滿洲國側
古海總務廳次長
企畫處＝石田渡部酒井各參事官
經濟部＝鐵鑛燃料、貿易各科長
興農部＝湊參事官鶴田林野局管理科長
交通部＝鐵道水運各科長
△北支側
菅波興亞院華北連絡部第二局長以下八名
△關東局側
塚本理事官長口理事官其他二名
△州廳側
柳井長官 前岡秘書科長以下關係各課長及稅關關係者、

立反共前線 作華北建設
王新民會長之訓示

【北京】王新民會長、戰時全聯訓示如左、
一、大東亞戰爭勃發以來、盟邦日本、連戰連勝、僅十個月使南方要域建設職本格化、樞軸陣營、與東亞相呼應、在勝利途上邁進然而日華和平、今猶未見全面的調整、共產黨亦未徹底的剷除、形成新中國建設之障礙、吾人得友邦日本無限之援助、以促進華北建設、使日滿華經濟提攜之核心地反共壁壘第一線之華北、眞形成大陸兵站基地、堂堂從事建設、
二、此次治安强化運動實施以來、我華北各地官民、一致奮起、收獲多大成果、其一、建設華北完成大東亞戰爭、二、剷滅共匪肅正思想、三、確保農產減低物價、如斯目標、今茲無須說明、但應注意者、乃基於誠毅堅忍精神、繼續徹力不怠耳、糾正人民思想、鞏固社會組織、確保治安、以期生產增加、
三、新民會所唱導之東亞解放國民運動、乃新中國建設革新體制之基礎、此運動精神之意義、激發國民精神、革新國民生活、統一國民理念、完成國民組織、國民互助心兩面戮力建設、以發揮國民總力、內則完成建國大業、外則完成東亞新秩序建設、爲推進本運動、必須恢諸堅固之信念、嚴正之垂範、力行之決心、持久之毅力與宣傳、政府新民會、慎重領導民衆、人民自發的實行、兩者互相協力、庶幾可收効果也、切望行政長官代表、率先垂範、努力領導民衆、

報復英空軍之盲襲 德大擧爆英

【里斯本電】因對於法國非占領地區之盲炸與對于意大利各地之空襲英國空軍、爲使人心動搖之遊擊作戰、最近頓形活潑化而德國空軍、爲對此報復採取英國本土之大爆炸戰法、使英國當局狼狽、即據二十五日達到當地之德軍方面情報稱二十五日夜德國爆炸機編隊分作兩隊、殺至英國本土、對西南並東南部沿岸地帶之主要施設、投下巨彈、予以大損害、英國空軍部當局、亦認爲該空襲爲近來稀有之大規模者、更二十六日正午許於倫敦發出空襲警報、使市民狼狽、而對於英國本土之德國空軍之攻勢、以斯達林格勒攻防戰之膠着、在目前之際、愈爲本格化亦未可知、擧英國國民、對德國空軍之活動、戰戰兢兢之勢云、

當前急務「剿滅共匪」
共同重任在完遂大東亞戰
汪主席談述

出席自二十七日開會之新民會全体聯合協議會之國民政府主席汪精衛、於二十六日午後四時半、與在京內外記者團、會見披瀝對大東亞戰爭完遂協力之烈熱意、並談華北之躍進情形、大要如次、
華北於全負大東亞兵站根據地之重要使命、新民會於大東亞戰勃發後、從事全中國之民衆指導、及剿共工作、其躍進無與比倫、更由於友邦之協力、治安、民生、尤極進展、余此次得出席華北總力所結集、方大東亞戰下意義益發之新民會全聯、與華北同志諸君開懷相見、促進攜、不勝欣快、余至華北之初、首見新國民運動與治强運動之標語、皆呼治安之確立民生之安定改善、此與全面和平、有重大之關係、與最高目標之大東亞戰爭的完遂、尤有關聯、果不解決、則目的之達成甚難、然最緊要者、爲共匪之剷滅、思想之肅清也、日本與中國本爲友人關係、於大東亞戰爭勃發後、更進一步、以同甘共苦之立場、向目的之達成、邁進、昨年十二月二十五日、我等之參加防共協定、具世界史的意義、發表中日防共宣言、故現在最重要者、厥爲我等對國內的防共、必須更加努力、由全中國之民衆一致協力、期早日達到全面和平、同時必須對大東亞戰爭之完遂協力、此乃我等共同之任務、共同之理念也、爲大東亞戰爭之完遂、望一億官民、更作進一層之奮起焉、

輕擧妄動盲襲香港 日機邀擊墜二機而逃

【○○基地電】美在華空軍、最近再開始蠢動、二十五六兩日、連日空襲香港、終被日鐵壁防空擊墜二機、敵諸斯阿美利加B二五型爆擊機、克蒂斯P四○戰鬪機連合八機、來襲香港、日華南空軍積設、聞得情報、遂張布邀擊陣、○○部隊、翔起攻擊、敵機遂擬逃走、斯時日機漸入敵編隊中、於是展開壯烈之空中戰、激戰三十分、敵陣潰崩、而於珠江上空俟行激擊之日別動隊、遂乘勢加以攻擊、其中爆擊一機、遂墜入珠江中、其他一機、黑煙噴出、亦必墜於寶安、虎門中間之編永地方云、

滿鮮連絡會議 鮮系代表決定

第三回滿鮮連絡協議會、定於自三十日起四日間在新京擧開、出席本會議之朝鮮代表大體決定如左、已於第十六日由總督府報告、
司政局穗井土木課長、財務局辻耶財課長、殖產局信原勅任事務官、角水電氣第一課長、岡信水產課長、紀野燃料課長 企畫部松本事務官、鐵道局田邊運工課長官房渡邊文書課長以下關係官等總計三十六名又本協議會、第一回午前總會同日午後至第三日、擧開分科會、關於電力國土計畫物資交通金融之五分科部門、遂行協議、第四日再擧開總會遂行綜合的協議云

磯谷總督視察

【香港】磯谷香港占領地總督、二十六日午前視察香港馬尼拉洛普工場並香港各區役所、實際觀察工業復興狀況及民生振興、激勵產業戰士及下部行政機構擔當者又此日此工場、役所及一般市中、雖昨日午後、今曉二回受敵機襲來、然民心頗爲安定、毫不動搖、足見住民如何信賴皇軍之武威云、

美國收買煤油

【伊斯坦堡二十日電】據達伊斯坦堡情報、美政府以過去兩月間之交涉、決將英國伊蘭石油會社伊拉克石油會社、之存貨、全部買收、已在西亞軍事的重要地區、設置油倉、以蓄積買收之石油、美國自過去一年間、對西諸國、尤對伊蘭、伊拉克敘利亞、阿拉伯等、代替英國扶植自國勢力而積極的土動、尤對伊蘭、伊拉克、土耳其三國、發表適用武器貸與法、約定供給武器小麥等物資、以買該諸國之歡心、此等約定、概爲口頭約定、最近有努力實行此等約定之勢、船腹之非常不足、亦在所不顧、傳以少量之小麥運往土耳其、伊蘭、敘利亞對伊蘭、敘利亞、黎拉契、阿刺伯有派遣多數技術家之計畫、駐西亞諸國之美當局、利用一切機會、誇大美國物的實力、伊斯坦堡兩地之美國宣傳機關、更擴大機構、在西德重要各都市、設出張所、一方面在軍事上、以少數之飛行機、機械部隊派至西亞、對伊蘭伊拉克間之防衛線、美軍亦有干涉之企圖、據伊斯坦堡消息通觀測、美國之如此努力、乃基於戰後西亞勢力分劃之美英兩國間秘密諒解者、蘇聯對西亞勢力已失去之今日、美國對阿刺伯諸國之勢力浸潤、英國亦惟有容忍、然此等工作、阿刺伯獨立運動之志士、深爲注意、並觀望東亞戰局、美國在太平洋連續的敗北之現在、當然不能即總美國傘下、日前美大總統特使威爾基訪西亞諸國時、大受冷淡、足証其中之微妙矣、

祛梅聖劑
不需注射立顯効果
梅毒之危險，寧在經過感染初期後，進入所謂潜伏期時非常危險。因爲毒菌，却在身體內部，破壞蝕腐內臟各器官及骨膜和腦髓，如此漸自強大其勢力，遂久將身體弄成廢人，甚者不免夭亡，不然將毒染至妻子害及子孫，想來實有戰慄之感。以是速施治療務必徹底斷根。
伯爾子丸，係最進步的祛梅淨血劑，因以內服一法既無如注射之繁雜或某種禁忌，却將毒菌徹底殺盡，而與大小便一同排泄，同時又以獨自作用，將胃腸↑內臟器官根本賦活，以强全身新陳代謝機能，又將血液淨爲新鮮旺盛循環，故可在安全中斷除一切梅毒。
●包裝十二日量 三十五日量 七十五日量 各大藥房出售
內服藥
伯爾子丸
總行 東京 鈴木日本製藥社

金鶴ポマード
生髮蠟
大陸生活的必需的衛生整髮品！

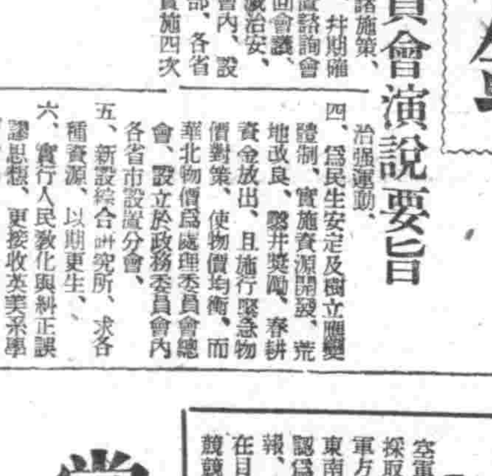

本品對備受乾燥空氣及風塵烈日摧殘的毛髮能與以極佳的効果、毛髮細部所吸着的塵埃污物一經施用、能隨梳洗完全脫落清除、行將枯死的毛髮亦得復活之力、確爲最進步而又合理的優秀整髮料也。
本舖 株式會社 野村商店

胃腸疾患、脚氣、營養障碍等症
欲期維他命B1奏十全之効者、必須投以維他命B1豐富之强力劑。……
米太寶靈爲强力高單位之維他命B1劑、在普通成人、每日僅服二片、已足補充其一日需要量（一瓱）。故用以保健胃腸、振興食慾、旺盛新陳代謝、賦活已衰細胞、改善營養、增强抗病力、促進疾病治癒等、咸奏確實効果。
（包裝）100片 300片 1000片
總發行 滿洲武田藥品株式會社 奉天市大和區春日町
强力米太寶靈片
（强力メタボリン錠）
2-93

聚殲山西全省敵軍

日軍踏破嶮峻戰績卓然

【太原廿六日電】日本鐵脚部隊於全山西嶮峻地帶與共產軍展開一大殲滅作戰、戰果正擴大中、至廿六日乃判明矣、各作戰地域之戰況及綜合戰果如次、

△大岳地區

在汾河給擊滅柏一波屢下決死第一縱隊及獨立第一旅之原子、綾部、小澤、曾村、怡土、伊藤各部隊、沁源於田邊精滅敵之兵舍兵器工場多數、丸山部隊二十五日捕捉三十八團遊擊匪三百名、使其殆無完膚、

△北部太行山脈蟠立鋼周邊、（襄垣北東三〇公里）擊碎劉伯承第二十九師共二千五百中之松岡、玉田、松尾、柿、清水之各精銳、於該地因邊之敵據點、迅速擊碎布成包圍網、戰果正擴大中、

△於中部太行山脈石太線南側嶮岳內攻擊新編十旅之約一千五百中之福井、青柳、山本、小林之諸部隊、進出遼縣北方四十公里地帶、掃蕩逃匪群、隨處殲滅敵匪、漸漸收大戰果、二十五六二日間之綜合戰果敵匪遺棄死体一五六、俘虜一四三、鹵獲輕機二、小銃一一五、同彈藥一一五〇、迫擊砲彈二〇、手榴彈九七九、被覆滅軍之施設兵舍地雷工廠糧秣庫火藥庫云、

長期戰德操必勝權

達成兩大目標　高踞歐洲中央　隨意調兵遣將

【柏林二十五日電】歐洲戰爭由所有角度觀之、有漸次展開大規模之長期戰性格、預想數年後之美英與本格的決戰、則戰爭之重點可移入建設戰、廿五日附之達斯頓細報上、格倍爾斯宣傳相論稱、

「戰爭若延長、則對於勝利必要之種種前提條件、皆屬有利者也」對德意志側之長期戰、十足表現其心理、關於今後之長期戰、先以對蘇戰來看、今年之作戰、旣已達成大半之目的、如德軍當局之表示、由於氣候之關係、預想今後有比現在以上之大發展、德意志對蘇戰之開始、乃作長期戰之準備、其目標、第一爲食糧之確保、第二爲數年後之與美英之決戰、對此預先除掉背後武力之威脅、然高加索及烏克蘭之占領、食糧之安全、已能確保、倘若再衝入格露茲奴衣、則將來之戰爭遂行上、絕對必要之石油、亦可充分補給矣、是以第一之目標、略已達成、次者對第二目標、雖此刻尚未完成、但蘇聯由美英戰線若行離脫、更爲簡單、所謂資源確保之第一目的、大半達成、除南高加索之一部、將以地域的占領之、無然展開之必要、故對赤軍選如何攻防之方法、可看出赤軍現在之實力及至與美英之決戰時機、蘇聯之戰力同復至如何程度、即可判斷、無論選用何等曲、此準備完成、將東部戰線上沈着之大兵力、向他方面任意轉用、則歐洲對於美英之進入、當有不敗之態法、希特勒總統乃向於明年中收其效果途上而行努力、對於蘇聯乃係與美英決戰之前勢、斯後德意坐於作戰之有利的地位之中央部、可預測八方、隨時可將其兵力移動、而擊敵之企圖予以潰滅、對此美英之作、於現在歐洲大陸之直接上陸殆可稱無望、在此以前、對此等之反擊甚地、一鼓而至、使美英之進入不可能、...今後向須二年、是以德意志計畫、然其預定之時機、至早方法、一方歐洲之自給態勢由於東方開發之進展、新大陸強化、故無論若何長期戰、能皆必勝也、

奪取全市二十四區

斯達林格勒指日即可蕩平

對殘餘之二區德軍現正猛烈進攻

【里斯本二十六日電】斯達林格勒戰線、自二五日以來、天氣稍見回復、德軍之攻擊、益加熾烈、該市二十六區中、已收二十四區於手中、對其他二區及被圍赤軍、正猛攻中、蘇聯側以昨秋莫斯科正面作戰有經驗之市街戰部隊、乘夜增援、作最後之絕望的抵抗、展開凄慘之肉彈戰、德軍自二十六日晨來、對該市北部工場地帶殘存赤軍、以猛烈砲火攻之、更以戰車隊爲先鋒、作熾烈之突擊戰、互數小時、呈一進一退之激烈戰鬪、其後赤軍大受損害、向東方敗退、赤軍防衛司令部側亦稱德軍於過去二十四小時以內、收新成功、更占領斯達林格勒北部工場地帶之二街路矣、而自認敗北、於茲、斯達林格勒前線、且見最後之結果矣、亘兩月餘、作激烈攻防戰之...

武漢日軍入城四周年

舉行盛大祝賀熱意沸騰

【漢口二十六日電】迎武漢入城四周年紀念日之武漢三鎮、於二十七日、日軍當局並在住日人一萬、午前九時、參集於漢口神社、舉行嚴肅之入城紀念祝賀式、在作建設第五年之新決意同時、祈念皇國之隆盛皇軍之武運長久、一方中國側、亦由二十五日起亘三日間、舉全市盛大舉行記念行事、該市軍、學生、各種團体、約一萬、作市中行進、省市政府宣傳隊、一齊出現街頭、對新中國建設之大業、極能顯示、二十七日於武昌、開民衆大會、有中山講演記念体育大會等、各機關團体、一齊展開式典行事、高揚意義深遠之紀念日之歡喜云、

羅梅爾將軍　在北非戰線與意軍首腦部討論作戰計劃

新民會運動　基本方針說明

【北京二十七日】全聯第一日新民會運動基本方針說明要旨如左、

一、『新民會員歷史的使命』新中國之建設已自理念方面達於實踐之檢夾、應領導中國民衆擔當新中國建設運動、此爲新民會所負之歷史的使命、

二、『新民會爲國民組織之指導體』新民會領導華北一億民衆應參加新中國建設、此即爲東亞解放新國民運動是、而東亞解放之國民運動亦即國民建設運動、革新國民精神統一國民理念爲完成國民組織之基本理念、新國民組織是建國運動之實踐體、是以今後之會運動應由會務職員之主體的活動向全民衆之活動進展之、

三、『新民會領導民衆除去建國之障礙』新中國建設途上之障礙有三、即蘇聯之共產主義並英美之自由主...

確立華北戰時體制

新民會舉開聯合協議會

汪主席出席下今日在懷仁堂隆重展幕

【北京二十六日電】當此大東亞戰下、爲確立華北作戰體制、新民會特此舉開戰時體制聯合協議會、由國民政府主席汪精衛、華北政務委員長王揖唐以下政府主腦者、華北四省長、三特別市長並全華北各省代表者二十名出席、岡村北支軍最高指揮官及土田大使館參事官等多數列席、由二十七日始亘五日間、假北京中南海懷仁堂、嚴肅盛大舉行、然此次全聯特由汪主席以下、國民政府主腦者之出席、發揚全新代表、華北一億民衆、爲祝大東亞戰爭完遂、爲偉大的的意義、故今茲大東亞戰下使該建設上推進、有此重大於南方諸地域內、建設戰線入本格矣、中國作戰軍更擊滅國共黨軍、然雖還有少數潛伏於各地區內不見於全面的剿匪上、但於新中國建設絕無障害、然排除此等障害、新政權特由汪主席以下中央政府、於華北前途之重要地位、乃是偉大的使命、故於今次全聯上、特殊的重要問題、直接反映於新中國建設之重要工作、於南京、北京間相協之治安確立協和的精神、政治的、經濟的、文化的相互交流、並謀...治安、行政、文教關係等共十九件、於各代表間開熱烈的協議、於新中國建設一体之強化人事交流之...化、新民會新綱領之制定等云、

英國懷憂搔首

尼羅戰局變化迫於目前

羅梅爾軍將作最烈猛攻

【斯德哥爾摩二十六日電】依據開羅情報、在埃及此次開始反抗之英第八軍之主力、乃蘇格蘭、澳洲、新錫蘭特耳爾等部隊之混軍、前已由地中海岸向加他拉濕地帶、因有深達千五百米敷設之機雷源與福軸軍之猛逆襲、將其逆襲完全阻止、然由地中海岸至加他拉濕地帶之決蘆戰線、雖由於福軸軍之防禦作戰、而一變爲近頃展於攻擊作戰、羅梅爾軍、最近展開大規模之猛攻擊、聯合軍、現在專恃空軍時、則聯合軍之使用空軍時、然偏福軸軍本格的反抗作戰將又完全粉碎、此次之戰鬪、對決定的尼羅作戰、發展之可能性極多、英國側對此二、三日間之戰局推移、頗爲憂慮云、

新民會制定新綱領

在全聯協議會上一致通過

【北京】新民會爲即應大東亞戰下之新情勢、集結華北一億民衆之總力、邁進征戰之完遂、決變更新民會綱領、經慎重審議之結果、已得成案、因於二十七日之全體聯合協議會中、以滿場一致制定清新潑剌新綱領、而確立以大東亞戰完遂爲最終目標之華北新之指標及新民會之新綱領、

一、發揚新民精神、
一、實行和平反共、
一、完成國民組織、
一、團結東亞民族、
一、建設世界新秩序、

而其第一條乃思想之基源、第二條乃行動之精神、第三條乃最終之目的與綜合以上三條、建設新中國、第四條爲日華合作建設新東亞、第五條即建設日華軸心之新世界也、

四、『新民會發揚東亞之中國國家民衆意識』欲除去建國障碍、則東亞中國國家民族意識必須發揚、若自...方面言之、則大東亞戰爭之完成即東亞民族之解放、中國民族解放亦即東亞民族之共同的要求、此三種障碍若不早日除去、則永久爲新東亞之障碍、新民會所領導民衆除去障碍、建國民族要於新東亞戰爭之基本要求、新民會於此當以國民理念統一作基礎、精湯障碍力向建國途邁進之、

五、『新民會革新政治、經濟創造第三文化』新民會應堅持政會一體、

六、『新民會強化華北參戰體制』新民會領導民衆強化組織訓練動員體制、完成國民之總動員體制、最大限之人力物力強化華北參戰體制、而協力大東亞戰爭之完遂、

七、『會運動之指標與工作之重點』新民會實行分會、外圍團体、青少年三運動、以新國民組織之完成、確立國民總動員體制、此三新國民組織運動之指標、

（甲）分會由會之理想所要求之國民組織爲職業、職域之三種分會、第一期爲調整期、第二期則以訓練強化爲主、

（乙）外圍團体以職業、學術、文化、宗教、公益五種團体、第一期爲整理與結合之實行、第二期則爲統一、

（丙）青少年團体分組織與訓練而完成動員体制、第一期爲統一的訓練、此三運動第三期時則爲理想的新國民組織之完成、並國民總動員体制進行、

伴隨勤奉制之實施

協和會協力方策一部決定

當國民勤勞奉公制度之實施、於協和會之協力擔當分野、目下與民生部作種種懇談中、其一部已議決、爾對右議解事項之處理、向各省本部發出通牒、其內容如左、

一、青年團之整備及勤奉隊之編成、

（一）統監部將當面之工作重點、在街村部置工作員、以鄉勤奉設並團員之訓練爲主、年齡以十八九歲者爲主力而行集中之、

（二）於街村之協力分野、依勤奉制之趣旨徹底之宣傳、宣撫工作、對勤奉隊員以喚起之鄉土擁護工作、勤奉隊員之鄉土歸還後之指導、

二、下級幹部之銓衡及與青訓之幹部錬成之關係、

（一）勤奉下級幹部之銓衡、由縣旗市公署行之、由統監部對於候補者由青訓卒業生或同幹部中推荐之、

（二）政府及協和會、請求青訓之施設並陣容強化之手段、統監部、將協力之重點、置於勤奉下級幹部之錬成、

（三）關於青訓及勤奉之關係並青訓強化之細部、更由協議、決定之、

三、（一）上級幹部選衡、

（二）大中隊長級之選衡、在縣、市公署、協和會本部及總隊本部並統監部須充分連絡、

（三）受上級幹部候補者之推荐依賴時、由本部義勇奉公隊青年團幹部中選定而行推荐之、

四、協和會青年團員之年齡、延長至二十三歲、協和會義勇奉公隊員及街村青年團員協議二十四歲以上、目下改正手續、

蘇聯燃料大告饑饉

以必死之力進行增產工作

【克易維西夫二十四日電】頓尼剌盆地喪失之結果、蘇聯、在冬季將至之前、燃料饑饉、蘇維埃新聞界、殆完成之戰時下燃料國策之大任、今後以克治巴斯煤礦地帶爲中心、使之遂行、對此牙爾斯基博士最近之報告如次、克治巴斯煤礦之地埋藏量、爲四千五百億噸、比頓尼剌煤約多四倍、然對各種之煤質、揮發油、石油機械油等之精製、安接露斯德奇斯層之煤、對鐵道用燃料斯刻美羅底層之煤、對煤瓦斯發生機用、各目適宜、由所謂克治巴斯煤田地區有船舶用煤以及製煤用煤等之生產、此外克治巴斯煤礦、合嶺液体燃料、然尚未完全利用、爲將此煤礦之生產能力爲揚倚有許多之以新採掘法、開設之煤礦必要、克治巴斯煤礦之九月中之生產量、與八月相比有百分之六八之增加、但尚未達到所定之計劃、二十日附之補拉黑金鄉之戰士加以激勵、記述如次、克治巴斯煤坑之採掘力、尚未達到九月計劃之實現、在頓巴斯方面之煤坑夫、今日到着克治巴斯、機械之安設、地下輸送路之整備、皆已完成、開設準備全面的緊迫日、是以政府、對克治巴斯煤坑增之產、有多大之期待、據今十月十八日附之政府發表、九月一日起至十月十五日之煤生產之情態指將之於討、則看如次之狀況、於十月之上中期之生產力、與九月相比較、非常良好、一晝夜之平均生產量、與九月相比、有百分之四、三、之增加、但全部尚未達到計劃數量、克治巴斯煤坑、由此看來、有百分之五之增加、此地方之各煤托辣公司、與九月相比、皆看出生產能力之增加、就其中埃爾蘭斯托額公司有接生產計劃之百分之二之能率、其他之托額公司成續、克易維西夫爲阿爾百分之九七、九、柯爾諾維奇爲格耳百分之八六、八、浦羅克皮威斯其爲格耳百分之九六、三、爲拉爾洛加方之托額公司一晝夜之平均生產力亦一般增加、例如與九月相比、奇提阿托額公司百分之二九、柯留斯克托額公司百分之九、二、有以上之增加、極東地方之煤坑、亦表示生產計劃之百分之一〇九之能率、其他莫斯科烏爾爾他全煤托額公司之生產能力、均行增大、牙克德共和國之波爾加斯德及千西斯河...資源之大部分、主要向薩瓦河盆地、威爾遜方、北伯里亞、柯札克斯坦地方集中、目下以學士院地質地理學部次長鮑巴爾斯基巴夫、關於其結果、在最近之新聞紙上詳細發表、同時因頓尼剌盆地及高加索之喪失、烏拉爾及西部西伯利亞之煤地帶、尤有重要性、對此地區、地下埋藏資源之加以強調、「地下埋藏資源地帶」曾如以上述、...

德軍發表戰況

△東部戰線

一、斯達林格勒之德軍、將赤軍抵抗據點數處擊破、在北部數區劃之住宅、德軍更行進出成功、

一、德空軍對該市東方之赤軍砲兵陣地、加以反復猛炸、以空中戰擊墜蘇聯機二機、

我駐日特命全權大使王克敏氏、偕同參贊、於二十六日午後三時卅五分、由新京搭車出發赴任、當時有奉外交部大臣、在京外交團等之歡送、一路赴日、擔起重大使命矣、（照片赴任軍上之王大使夫婦）

第二回全聯議案

整理報告要旨

【北京】於全聯第一日午後之本會議中、會事務總長並趙政治局長亦至此、第二回全聯議案整理經過報告之大要如下、

於昨年度全聯提出議案僅有二十件、包括剿共、治安、實聯、政治、經濟、法律、教育、交通、農業、工商、厚生之全部、由現在已經實現的、

一、青年團之武裝化

一、硬貨幣錢補助貨幣發...

一、驅美不良思想、強化運動之外、五件、僅見實現一部、

一、減共日之規定

一、教育機構之強化之外四件、將實現的四件、但不能實現的一件、實現不可能的、僅如左一件而已、

一、商店之營業時間短縮、工徒之待遇改善、如以上未完成者、傾注最後之努力、促進實現、以應代表各位之熱望、取最善方法

催眠術　△△通信教授　保証成功

大連市逢坂町一三〇番地尙誠院內寓　駐大連市代理員　于升廷啟

敬告全國各大商號　招募百油燈推銷處

新京百油燈製作所　新京百油燈總經理處　新京市自強街五十二號

讓渡工場

奉天市鐵西區齊賢街一段九十九號　大連紙綿分工場

詢問處　奉天市...大連市...

感謝戒煙神速

日本語　專門日滿　教授書院　新學期開始十一月二十日

煉瓦工廠出讓

圖章遺失作廢

緊要啟事

緊要聲明

支票作廢

緊要聲明

土地領收証丟失

緊要聲明

如鐵之體力

理研維他命球、一球中含甲種維他命五〇〇〇國際單位、丁種一〇〇〇單位、故每日僅服二球、克奏強大効果、使身體筋骨、愈發鞏固健全、强化呼吸肺器、以防結核及傷風、一面補强精力氣力、大勞不傷等効實偉大。

一月量（六〇球）　三月量（一八〇球）　六月量（三六〇球）　各地藥房均出賣

總批發處　玉置商店　東京市日本橋區本町一丁目

世界十一個國專利特許

理研維他命球

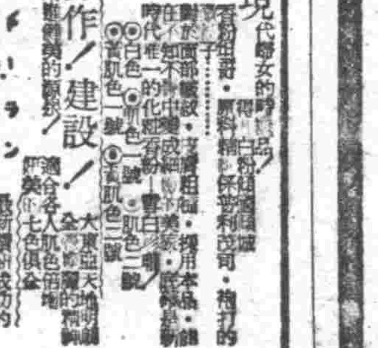

白髮染

白髮紅毛·染塗品

坦哥德蘭

勞作！建設！

納言

大阪·東京　三町寺寶久區南大

効力超衆
氣味爽暢
潔齒防蝕
永絕牙患

洋廣貨店均有出售

雙美人牙粉

總行　大阪　中山太陽堂
分行　奉天·天津·大連·青島·上海·南京·漢口

經濟

商工金融合作社改組爲一元化
企圖國策完遂及發揚業務

關於七月決定發表之商工金融合作社改組要綱之法制化、來會於法制處進行審議、不日即可公布、滿中銀之改組作合作社運動之新的展開、對金融機構之整備促進、擔負重大任務甚以頗值注目、即該合作社、將現在各地分立之機構改組以一元化、而企圖國策之完遂、及業務能率之最高度發揚、作庶民金融機關、達成使命、關於存款吸收、貸付之效率的配分、商工業金融之指導等、與政府並中銀之統制諸施策遂行上相協力、故其將來實堪期待、如現在之各合作社分立之狀態、各合作社之擁有存款及貸付金、極其微少、是以其活用亦加以限定、若將此加以綜合、存款達到一億五千萬圓、貸付金達一億圓、其投資及存款之吸收、期以效率的運營、更由生活必需物資之配給要綱的再編制對各種業別生產及配給組合之發展講求對處、商工金融合作之分立機關改組爲一元化、一般人皆拭目靜待中云、

強調金屬增產
日本商工省決定實施要領

【東京】商工省爲確保前於七八兩月實施之戰時金屬非常增產強調期間後之計畫生產目標起見、決以下月一日至末日間爲掘進增强、坑內整備期間、關于增產期間之百三十餘指定鑛山力謀鑛準備之促進、其實施要領如次、

此外更決定與此期間併行以十一月爲炸藥有効利用期間、於全鑛山謀炸破效率之向上使炸藥使用量、按本年上期之實績、節約兩分之一、

一、關于掘進增强 謀新掘進目標之設定及工程之增進、較昭和十七年上期之實施、以掘進總延米突昔之、增進百分之二十、每里之掘進延長米突增進百分之十、

二、關于於增產期間中開發之礦量並同期間末之總埋藏礦量後爲確定推定預算三種實行正確之調查、

三、關于坑內整備由于充擴設備整理、採掘方法改善等、與諸採掘上之整備同時并以坑道改修軌道修理游休坑道資材之收回利用等、實行坑道之整備、充足保安設備、對於坑內安全、講求萬全之措置、

四、關于必要之礦山、指示生產目標之若干減低、然於本期間內專行坑內外之整備、培養將來之生產力、

五、本期間內之成績與炸藥有效利用期間中之成績均察於次期增產期由之成績算定、而可爲參考資料也、

松本氏轉勤

將於十一月三日開業之東滿銀行專務董事、內定之中銀管財課長松本市之助氏二十二日轉勤於牡丹江支行、管財課長事務由笠井理事辦理

理事 笠井圓飛 命辦理管財課長事務
·管財課長 松本市之助 命牡丹江支行勤務（經理待遇）
二十一日命、

股票行市

奉天滿取（前場）

	開盤	收盤	大價	小價
滿取	[illegible]	[illegible]	[illegible]	[illegible]
新東	[illegible]	[illegible]	[illegible]	[illegible]
鐘紡	[illegible]	[illegible]	[illegible]	[illegible]
滿業	[illegible]	[illegible]	[illegible]	[illegible]
新鐘	[illegible]	[illegible]	[illegible]	[illegible]
全新	[illegible]	[illegible]	[illegible]	[illegible]
滿鐵	[illegible]	[illegible]	[illegible]	[illegible]
電業	[illegible]	[illegible]	[illegible]	[illegible]
東烟	[illegible]	[illegible]	[illegible]	[illegible]
滿烟	[illegible]	[illegible]	[illegible]	[illegible]
烟草	[illegible]	[illegible]	[illegible]	[illegible]
營口紡	[illegible]	[illegible]	[illegible]	[illegible]
同新	[illegible]	[illegible]	[illegible]	[illegible]
新銀	[illegible]	[illegible]	[illegible]	[illegible]
新船	[illegible]	[illegible]	[illegible]	[illegible]
五品	[illegible]	[illegible]	[illegible]	[illegible]
鋼材	[illegible]	[illegible]	[illegible]	[illegible]

哈爾濱市況（前場）、大連市況（前場）、安東市況（前場）、奉天滿取（後場）、東京短期（前場·後場）、哈爾濱市況（後場）、大連市況（後場）、安東市況（後場）

（收盤時間十時五十五分）（收盤時間二時四五分）

	開盤	收盤	大價	小價
滿取	[illegible]	[illegible]	[illegible]	[illegible]
新東	[illegible]	[illegible]	[illegible]	[illegible]
滿業	[illegible]	[illegible]	[illegible]	[illegible]
新鐘	[illegible]	[illegible]	[illegible]	[illegible]
滿鐵	[illegible]	[illegible]	[illegible]	[illegible]
電業	[illegible]	[illegible]	[illegible]	[illegible]
全新	[illegible]	[illegible]	[illegible]	[illegible]
大新	[illegible]	[illegible]	[illegible]	[illegible]
五品	[illegible]	[illegible]	[illegible]	[illegible]
鐘紡	[illegible]	[illegible]	[illegible]	[illegible]
國船	[illegible]	[illegible]	[illegible]	[illegible]
商船	[illegible]	[illegible]	[illegible]	[illegible]
人新	[illegible]	[illegible]	[illegible]	[illegible]
帝新	[illegible]	[illegible]	[illegible]	[illegible]
日曹	[illegible]	[illegible]	[illegible]	[illegible]
日石	[illegible]	[illegible]	[illegible]	[illegible]
鋼管	[illegible]	[illegible]	[illegible]	[illegible]
同新	[illegible]	[illegible]	[illegible]	[illegible]
大機	[illegible]	[illegible]	[illegible]	[illegible]
瓦斯	[illegible]	[illegible]	[illegible]	[illegible]
滿化	[illegible]	[illegible]	[illegible]	[illegible]
土木	[illegible]	[illegible]	[illegible]	[illegible]
東拓	[illegible]	[illegible]	[illegible]	[illegible]
滿毛	[illegible]	[illegible]	[illegible]	[illegible]
新鉛	[illegible]	[illegible]	[illegible]	[illegible]
滿地	[illegible]	[illegible]	[illegible]	[illegible]
特工	[illegible]	[illegible]	[illegible]	[illegible]
朝新	[illegible]	[illegible]	[illegible]	[illegible]
取新	[illegible]	[illegible]	[illegible]	[illegible]
滿烟	[illegible]	[illegible]	[illegible]	[illegible]
東烟	[illegible]	[illegible]	[illegible]	[illegible]
烟草	[illegible]	[illegible]	[illegible]	[illegible]
營口紡	[illegible]	[illegible]	[illegible]	[illegible]
水產	[illegible]	[illegible]	[illegible]	[illegible]
滿業	[illegible]	[illegible]	[illegible]	[illegible]
重工	[illegible]	[illegible]	[illegible]	[illegible]

國債行市
廿七日

國債名	價格	利回
第一次、四厘	[illegible]	[illegible]
第二次	[illegible]	[illegible]
第三次	[illegible]	[illegible]
第五次	[illegible]	[illegible]
第六次	[illegible]	[illegible]
第十次	[illegible]	[illegible]
第十一次	[illegible]	[illegible]
第十二次	[illegible]	[illegible]
第十三次	[illegible]	[illegible]
第十四次	[illegible]	[illegible]
第十五次	[illegible]	[illegible]
第十六次	[illegible]	[illegible]
第十七次	[illegible]	[illegible]
第十八次	[illegible]	[illegible]
第十九次	[illegible]	[illegible]
第二十一次	[illegible]	[illegible]
第一回建國債券	[illegible]	[illegible]

導入上海剩餘熟練工
滿洲勞務興國會積極進行

受絕對要需之熟練工之補給、已成爲滿洲鑛工界之課題、滿洲勞務興國會以奉天勞務興國會事務局中心、着眼於在上海業界之餘剩熟練工、今春實施試驗的導入、向滿鐵大連工場、撫順炭礦、東邊道開發滿飛等、配屬使用之結果已得有良好成績、有鑑於此該會、更對此積極化、期以計畫的確保、該會本部、目下與關係官廳並各事業團體、相協商以圖勞關係之辦法、工業種別、希望工場之所用數、作細補具體的準備、倘得關係當局之諒解、則擬定在本年中數千名、而來年度計畫、約四千餘名之募集實施、準備工作已行臨時將佐勞務理事派遣赴上海實際的調查、再者該會來年度募集計畫、決定後即爭早在上海開設辦事處云

入選者訪問記
乳幼兒審查會
齊麟 二歲男

奉天市大東街五段六十二號居住之齊讌霆君。（二十七歲）負務於警界。現執務於大東警察署爲此次蒙市署表彰優良兒齊麟君之父。麟君之母張桂雲（二十七）讓會由坤光女子學校卒業。現設教於大東國民優級學校作其清高之教育事業。於去歲（康德八年）四月齊麟君出生（係初生子）以母親受過相當教育。兼對育兒又有相當經驗。齊麟君出生後。養育得法。健壯異於常兒。此次蒙受表彰。實非偶然事記者趁星期休假之便。特訪問其家庭。値齊君夫婦均在將其育兒之經過如次。

齊麟出生後。即健任康强想亦係福生子之故。內人在校讀書時。該校功課即注意於家事方面。如烹任。裁縫育兒等等。所得知識。切用於家庭方面。時於育兒方面內人均按嬰兒心理生理調養之。嬰兒雖有時略感不適。能以用育兒法調治之。終未能患病云云。繼其母張桂雲暢述育兒法如下。齊麟生後因乳汁充足。未授與其他食品。生後十月內每日授乳按三小時一次。恰合於小兒之消化力。後体力日增。至十個月以後。則授以牛肉蘋果汁等。其吸營養分較多。量亦較多。按時授量。授與之。健康日强。現体重有十瓩。想今後定能日日康强時。齊麟君正安睡於床上。香甜的睡去

如何革新家庭實行新生活

互相親愛 互相体諒 共同增進家庭幸福（瑛潤）

大凡每個人都各有各的家。家是人生的寄託。生於家。死於家。至於一生中辛苦奔勞爭奇計勝。亦無往而不爲其家。這樣。可以知道「家」對於一個人。是如何的重要了。

惟其如此。所以一般人對於他的家。都發生了這樣的一個期望。都希望着自己能得着一個圓滿幸福的家庭。同時也在計劃着怎樣使他的家庭革新。怎樣使他的家庭幸福可是。希望終是希望。能達到事實的。可稱爲真圓滿真幸福的家庭。才有幾個呢。俗語曾經說過。「家家都有難唱曲」。這〃難唱曲〃可以說是家庭不圓滿不幸福的表現。同時也實在是一般家庭所難免掉的啊。尤其是守舊習俗的大家庭。這種難唱曲發生的更多。看吧！妯娌間的不和也會釀成難唱曲。兄弟間的不睦也會釀成難唱曲。甚至於你多啦。我少啦你能啦。我不能啦。久而久之。存介於心。互相嫉視。互相傾軋。終至吵打交加。使一個完整的家庭竟變得爲憫隨氣。沒有已時了。至於那些一夫一婦的小家庭呢。按理說本不應有什麼難唱曲的發生。可是你若細心的考查一下便可以知道。這樣的家庭能達到圓滿幸福的尤其很少呢。不是心性不合難以借一。便是虛榮蒙蔽。各懷奢想。這樣。你看不上我。我看不上你。雙方之間隨生了巨大的裂痕。其沒有融結的可能。於是。男則縱性狂遊別求所欲。女則任意放浪不守訓約。等到雙方的惡感達到最高潮的時候。勢必就要大大的破裂了。於是新聞紙上廣告紙上便時常發載着。「離異」。「解除婚約」等等的文字。綜上所述。無論大家庭與小家庭。他們難唱曲的起因雖多。總括來說。還是多因不能互相諒解。互相親睦。尤其是在這種新的時代裡。建設新東亞的呼聲中。更須使你的家庭圓滿起來。融合起來。使一家人互相體諒。互相親睦。共同起來使家庭向上邁進。各守本份。勿生奢想。多修養現實的技能來順應新的社會。多吸收新的知識來灌輸後起兒童。這樣不但你的家庭可以得到新生活的圓滿幸福。而且這也是國家惟一的期待呢。

寄語一般。家庭中的主人們。你願意得到新生活的幸福嗎。那麼請快些起來革新你的家庭吧。

視官的「眼睛」 如何使他美麗起來

眼睛的顏色雖然不能改變。但是他的光澤却可以加深的。不過無論什麼顏色。要想使眼睛明媚的話。那必須要保持伶俐。伶俐才可以使女人的眼睛流動自如。煩惱是最容易反映在眼珠裡的。

每天閉目靜憩數次。是眼睛過勞最好的休憩和補救每當眼睛反常和疲勞的時候便應閉着眼睛靜臥一會兒用藥棉去洗淨他好像刷牙齒一樣。每當早晨和晚上。都要洗一次。以保持他的光澤和伶俐。我們知道眼睛的形式。是女人美麗主要的條件。底確。從裏而上看來。最能指示女人的秀麗和青春的。要首推眼睛了。一個具有光艷的眼睛和眉毛。實比睛黑的來得漂亮用鉛筆畫眉的人。眉毛一定會黝黑的。所以要輕一點畫。眼睛也未嘗不可以畫。不過要從事家畫才好。（林傑）

天·氣·冷·了 防寒要有預備了嗎

一場秋雨一場寒。眼看嚴人的多天就要到來了。賢明的主婦們對於那些防寒的東西快些準備吧。「煤火」。爐子壞了嗎。烟筒還能用嗎。應該換的。應該添的。那都要仔細算一下。不要忘了。以經濟耐久爲條件。

× × × ×

要使家庭和睦 夫婦間須實行 這十大信條

(1)。夫應守的有……

一。體恤犧牲你的意見。勿拒觸爲妻子。
二。關於家務之制度。勿令她自負責去辦理。
三。須尼難事應該予以安撫。
四。對妻子應和顏。能夠貼入微。
五。使你變的花。永遠鮮艷的。開放在他的心田中。
六。妻子有過時應婉導感化。不可嚴詞厲色對付他。
七。組織小家庭。以避免大家庭之麻煩。
八。勿老守在房間。須分開而住。
九。力求整潔。室內設備美化。
十。對於兒女大求教育向上。又公正仁慈。

(2)。妻應守的有……

一。勿恣意揮霍。
二。保持室中潔淨。
三。保持美容及動人儀雅的各部。
四。勿接受他男子之厚待。
五。當妻子佣僕去訓練兒童。不可溺愛或護短。
六。勿多與母家周旋。
七。家事的支配須得丈夫的同意。勿妄意忘行。
八。尊敬丈夫。不可加以輕蔑或嘲笑言詞。
九。每日顯和顏悅色。常以笑面向着丈夫。
十。避免慎怒。是帳漫罵等惡習。應要成恭謙。賢良處心的態度。（前志）

時代婦女
邁進的途境（欣欣）

四、虛榮與金錢

金錢是我們人類不可缺少的東西。也是萬惡發揮的根源。現在社會上的女職員們。有許多爲虛榮而崇拜着金錢。由於追求紅綠酒燈的生活。而墮落。正同恒河沙數。所以我們女性要本着自己的能力前進。使我們自己的前途光明。不要用虛榮的眼光。羨看旁人的美麗和奢華。動蕩而遂長着自己虛榮的心。須知眼前是快樂。將來是痛苦無邊的。古人說「一失足成千古恨」。是鐵証着虛榮的險惡。另一方面來說有許多知識淺薄的女子。受了經濟的壓迫。竟犧牲了個人的人格。作些下流的事情。這樣她誤了本身的生活。竟遭男性的玩弄。這種愛慕虛榮的女人正所謂「害群之馬」了。我們女性要深切反省。那虛榮和金錢是很可怕的。有很多女子竟爲了這個荒廢了她們可愛的年華。所以我們向前邁進。必須持之以恆。行之以慣。才能有成功的希望。

五、主婦的教育

一個賢良的家庭主婦。處理家政與教育子女。乃是當前的急務。須知人生幸福的源泉。是在乎完美的家庭教育。女子對家庭的事務。必須時時注意教育子女尤其是要緊的。因爲他們是將來的主人翁。兒童的教育和將來是有關聯的。主婦們尤要努力。教導使他們成一個健全有用而純正的孩子。這種偉大的精神。不是很容易做到的事。但許多婦女偏忽略了這一層。主婦們爲家庭幸福計。爲國家前途計。更要護你們的子女。主婦們。要注意到這一點纔好。

六、女子文化的刷新

男性先任了重大的職務。但更須要大批人員做基本的補充。於是才想到婦女。更有一方面喊出一種口號來。這就是「婦女解放運動」從此我們女性在社會上服務的已有很多了。這時正是我們女性權益抬頭的高潮。但欲使女性有權力。必須有豐富的文化。才能使我們的前途發展。我相信社會進展是平均的。不是說男子應該進步。而女子便應該落伍的。恰如一群人中。一半精明。一半愚蠢。那所這一群人社會那是不可知的。由這一點便可知民族中文化的進退。不能說女性沒有責任。所以女子文化的進步也是國家興替的重大關鍵。

七、回顧與前瞻

回憶從過去的狀況。已我過眼黃花。我們先不去談論。將來女性如何發展。這一點我們要認真。研究因爲從前女性種種的束縛。女性們切莫悟。我們現在的地步。和從前確是不同了。現在我們女性。有女性應作的事業。所以現在的我們。是最有希望的。是有價值的。女性們。要努力現在的任務。計劃將來崇的發展。婦女們。邁進吧！我們幸福的前途。已經開了門。準備着歡迎我們了。

家庭小識（使用木炭）

今年薪木炭的季節已漸漸來臨。當此物資缺乏之際。一切均須節而用之。今將舉木炭若經濟的使用。節約重點如下。

木炭上節約使用法。常加水使用。其實這是錯誤。經實地實驗。加水的木炭。使乾燥二三天後。尚含有百分之三十的水分。（自然放置之木炭含百分之十內外）而且燃燒較難持久。乃是事實。但其發熱量極低。因蒸發水分發散。故所有相當熱度全被奪取。所以燃燒之後。最合理的持久。莫如少量的鍛鍊使用。

俗話說。欲使木炭不迸之時。可。然此並無意外之效能。以熱滅退發跳的原因。原來因發火之跳。由炭所吸入之水蒸氣與發氣之膨脹。使發破。爆散。欲免此。須先使炭充分乾燥。縱橫切斷。使膨脹之發氣。易於逃出。此乃其最有效之避迸法。或將炭置於火盆周圍使之乾燥亦可。（小潤）

季節果品 柿子的功用

柿子是日滿華特產。外三國的。我們稱日本內地。所產的次郎柿與富有柿等是最爲有名。

柿子以糖分爲主。此外並含有少量的蛋白質纖維。灰分等。同時在澀味素恰。並含有鞣皮素。這有蛋白質所不能溶解的性質。但不是柿子裡的澀味就含有鞣皮酸。其他的澀味物質亦含有。柿子在未成熟時很澀。然而成熟時會成甜味。這就是因爲鞣皮酸成爲糖分的所致。以及澀物質因變化的分變化。柿子澀味的物質。制止下痢。制止下痢而使的果。最不宜消化。所以最好不給幼兒食用。柿也會含有C類的一種。及其他的澀味物質。與不溶性的物質也都會因之變化。便有的時候我們吃完柿子以後再飲酒。就會感覺不出酒意。或者先飲少量的酒。然後再吃柿子。就會醉的。這都是因爲酒精與鞣皮酸所以起的化學變化。

保肺素

奇嬰膏

億茸補丸 人類健康最良聖藥

婦女月紅丸

舒肝靈

羚羊清毒散

輔兒康

歡迎代理 國內各省城鎮漢西藥店均招募代售詳章索閱附郵即寄

王氏理肺 安寧丸

主治 男婦老幼 各期肺病 大口吐血 肺癆肺癰 咳嗽痰喘 肋膜疼痛 痰中帶血 肺脹喘促 新舊乾喘 癆傷咳嗽 婦女經閉 體質虛弱 四肢無力 食慾不振 諸般癆症

外埠函購由郵局掛號匯款每封六元加郵費四角

用法詳載於說明書內

總經售處 林軒医室 奉天市小西邊門外市署路南志翁病院內

痔漏除根 愈痔丸 麝香化痔散

治愈眼疾良藥

敬啓者敝人王玉發有女兒王王氏家住高力屯於去年秋間曾內火而患眼疾求醫問藥治皆無效因苦難堪心中因悶後經友人介紹奉天市小北城門外白塔寺東德豐藥店有世傳成藥保目全腈丸及進明精藥水兩種靈藥必能治好購買兩盒藥水一瓶果見功效又用三盒敝人女兒之眼疾完全好了心中樂甚亦喜極足見此藥靈驗無比名不虛傳今病已好施於我恩無以爲報謹登報端略表謝意並介紹有患眼疾之人請速往購買此藥以除病根早得幸福保目全腈丸每盒十二付價値國幣六元進明精藥水每瓶壹元五角外埠函購加郵費四角

感謝人 瀋陽縣檯頭台村營盤屯 王玉發及女兒王王氏仝拜

舒肝健胃丸 胃病良藥

專治男婦肝鬱氣滯胃口不消化飲食停滯時打嗝吐酸水胃脘疼痛……

各埠均售 關東大藥房

パピリオ

伯必麗

使胃腸强化肺菌滅絕

利用爽天

秋天給我們帶來的涼爽，對身體有自然促進健康的作用，倘能利用，的確給病弱體以復原的機會

本能的再造 保持身體

強弱的關鍵，乃在胃腸，所以欲使身體强健，必先强健胃腸，若素是胃腸營養良藥，因是活性「黑菲菌」的製劑，專能加強胃腸系統的組織，活潑其本有機能，旺盛其消化和吸收，充實體內營養，增大體內各部運營機構，雄厚疾病的抵抗力而自癒

肺病的治癒

現在肺病的治療世界各國有名的醫生，都一致主張以營養治療爲最徹底的辦法，故營養學的研究爲之一大進步，若素的製劑，即是應運而生，選定最難得而最寶貴的營養源「黑菲菌」爲主要成分，其中含有的養分極爲豐富，有修補身體的蛋白質，有加速細胞的發育及繁殖的奴克連，有治癒衰頹已極的胃腸，防止虛弱，增進體力的阿米諾酸，制止盜汗治療失眠的肝糖增高身體的抵抗力，消滅病菌的活動與毒素，促進健康的維他命

若素

包裝 錠劑，三百錠，一千錠 顆粒，一日價數分錢

奉天市信濃町十七號 若素製藥株式會社

一頁評論

輸血的工作 棕葉

最近滿洲爲了滿洲讀者層精神食糧的飢餓，曾由上海運到了大西的新書(?)，據說一共是六萬餘冊，這種盛舉，在目前我們不能不說是一件最有意義的工作。

昨天偶然在一家圖書館翻閱到此次運到的圖書目錄，匆匆地看過一遍，對於我們期待好久的熱誠心情上，卻不禁感到一點聊識的失望，綜觀所有的書目，幾乎是有些陳舊的銹味，對於新書是比較少得可憐，而且對於新文學的書籍在全數上更佔着微少的數目。

固然我們不能爲了愛好文學，便縮小範圍，而限定一定要以文學書籍爲主，但[illegible]擇文學書籍的價值與讀者的需要。

假如在上海也缺乏文學的書籍，再[illegible]去買購，我們當然不能非難，不然的話，我們仍然希望滿洲能有第二次的訂購，但正做一點[illegible]的工作。我們希望的並不是量數的浩大，而是[illegible]，在未訂購之先，最好先選擇一下，不然搬運些破銅爛鐵，於文化是毫無補益的。

而次一句實是欺心之談。古丁山丁石軍疑遲等都未曾忽略過技巧問題，當然若說均已盡臻技巧的上乘，那由作者們自已也未必盡敢如此作想吧。但據作者說『滿洲人民生活複雜無論從那一個角度取材，都可以構成很有內容的作品』這『很有內容的隨度，恐怕要成爲相當的問題吧。作品的現實性與實社會進展的高度，互相伴隨着，一定要有越越進展的傾向。如此無限制的藝術內容的前進的要求，是決對忽視不得的。文學作品是藝品中最傾向思想的東西，不管意識底的或無意識底的，均可爲主觀底的東西。用它來識社會，並用來作對向大未來的的宣傳。或作爲現在的[illegible]者的轉介。在現實尙存在着[illegible]惡劣時，則用它來熱烈的一往無餘的投與以如火之熱忱與鋒刃之兇狠，摧毀那應當摧毀的，揭出人類未來的大道路。這是須俱有迫力的藝術品。所以對於自己之歌頌當用文學來侃侃地唱出，並且要讓滿勃勃的有生氣的信念。這信念並應伴隨時間的延續愈愈增加着。等待着大民族群均浴在躍躍的和歡的一流中，組織全人走入幸福。所以作家應永久意識着先內容而後技巧。至於滿洲的文藝品，內容並未抵達現實的若何高度，如盡先的逃避現實地響往於技巧的『輕巧』似乎有點兒畏縮於時潮的蠕疑。

固然技巧已在優秀的作家表現高度的內容時自然顯露着了的，是有的是的。

我要說滿洲今日的小說仍在放置着最迫近滿人的生活的現實的趣材應當用大勇來征服它的 （未完）

應聲之語 山川草草

十月七日在『文學』裡刊了小松的一篇文章『滿系小說人的當前問題』。實質在九月六日該文已用日文刊露於一個日文的報紙的『藝文』欄中了。標題是『滿系小說人の當面の問題』。可見雖自己又譯了回來，題目是沒有變更的。那麼這篇文章是給誰寫的呢？據說小松是一位滿系的作家，把滿系小說界，介紹給日系的讀者，眉也是理情中可有的事，但趣味文中的設意，對象好像完全是『滿系小說人』。繞着圈子說話，好像是滿洲文人獨具的癖性，但把自己的話先用外國話說了再譯回來給自己所的，除了在講堂上的翻學先生而外，恐怕很難再尋得着了。小松若眞是一位滿系作家而不誤時，這種發表作品的方式與心情實在是很微妙的。

我想也許是這樣，一位日系的立在讀者立場上的小松寫了這篇文章，又經一位滿系的小松給譯出了，至於著者譯者未弄清楚，那只歸罪於手民便可。不過尚希那位日系的小松，在小松二字之下再綴署甚麼郎之類的字，就可弄得清楚些了。

小松提出的當面問題••••••

第一個是『作品的重壓感』。作者說『小說的重量是足以壓倒讀者的』，但『關於技巧問題一向沒有被重視』。據所知滿人的小說，未必會把所有的讀者盡行壓倒

古城歸 吳瑛

愛的，我要告訴你，
秋天，我來到古城，
從前我憎厭古城，
如今我狂戀古城，
這狂戀的簫音，
一直穿透了他的心，
愛的，你是一定要說，
要說我這矛盾的心魂，
我笑你，
笑你也會追逐這心魂，
愛的，我告訴你，
那古城邊的輕悄的風，
吹醒了我沉醉的心靈，
我於是睜大了眼睛去尋，
去尋那殘存着的歷史的踪，
我貪婪這不見狼籍的古城魂，
愛的，我告訴你，
第二天我便碰見了我所愛的人，
碰見了梳着辮髮的女嬰，
於是，我邁開大步去追尋，
起始我驚疑這裝容，
最後我又愛惑這裝容，
愛的，告訴你，
你一定又要笑，
笑我太流入淺薄，
這會有什麼希罕，
愛的，我還要告訴你，
第三天，
我又遇見那個梳着辮髮的女嬰，
我於是尋機去扯住那辮髮的女嬰，
我問她，
可愛你這辮髮麼？
這樣，我的胸膛在盪漾，
這女嬰在羞紅着雙頰，
看着這面生客人的問話，
我再摸摸她這油亮的辮髮，
愛的，我依然要告訴你，
勿論如何，
我是要從這辮髮上來剝削些什麼？
這辮髮有如是我懷戀的情人，
我企圖死命的抓住它，
像發狂的暴風，
愛的！
這一回你更要笑我，
但我不會隱瞞，
最後，我失望了，
右如從熱夢中驚醒，
便是，
第四天那女嬰和我嘔嘔說句話，
我不肯楚是句什麼話，
但是，
切切實實地，
那女嬰的語音變了，
變得和那雙辮髮有些不相稱，
我氣了，
氣得要痛激這改變語音的女嬰，
去吧！我說
你不是我所懷念中的人，
你完全是個帶着假面的女罪嬰，
我不需要你，
下需要你這僞裝的心靈，
我拋下女嬰徉偃的走了，
愛的，
我還告訴你些什麼呢，
在回蹄途上，
我的眼睛凹進去很深，
等待看我未來的孩子們，
我說，我又不愛這古石城
十月十二日子夜

海濱獨唱 村彩

早陽，閃着金影，
迎面飄着海風，
我底愛，你看，一
碧波在笑着，
秋天 的海怎 麼這樣迷人？
海水狂吻着沙灘，
灘岸又是這般綿軟。
聽波音低訴，
聽海風耳語，
都瑣碎地笑談着旅人的晚來。
當年你也會踏過這海濱吧？
如今海 水舐去 你底脚踪。
岸上有 紅衣女 拾着貝殼，
我底愛！
我卻沒法去尋找。
讓舟子划進海中，
夢想着航海的故事，
去任波浮沉。
望遠島的風光，
望迢遙的帆影，
望海燕的高飛，
卻望不 見水紅 色的戀情！
十月十九星個浦歸來。

批評家與文學史家 光耀

把文學作爲社會的一現象看時，作家是生產者，讀者是消費者，文學批評家卻站在兩者的中間做一介紹人的腳色，這點決定了文學批評的任務，同時也就使文學史家和批評家有了區別。

批評家當評論文壇新現象的時候，大都着眼在實際的目的，想要給與作者或讀者一種影響，文學史家，卻和他不同，是以純學術的目的去研究，探討的，當然以給與某種影響爲目的的，文學史家，也不能說是沒有不過那種人與其說是文學史家，倒還是把他們歸入到批評家的隊伍裡，更來得妥當。不消說得，文學史家既經發表了著作，自然也一定給與了一些什麼影響，可是那影響卻完全和批評家所給與的不同。詳細地說起來，批評家是邊着批評，來和文壇發生交涉，文學史家是從純學術方面去給與同一專門的學者以刺戟。和文壇發生交涉是批評家的任務，希望在學術界中有所貢獻，卻是文學史家的期望。

照現在普通所承認的說法文學史家大都以研究過去的文學爲主，批評家卻評論同時代的文學，自然批評家雖也常常論及過去的文學，或從過去的世界裡，掘出了有價值的作品，或使被遺忘了的過去作品，復活起來，可是即在這類的情況裡，批評家也決不是受了純學術的興味的驅使，卻無非是爲了實際的目的，想給與文壇一種刺戟罷了。在評論過去的文學的時候，文爭史家和批評家也各各有不同的見地。批評家從自己藝術觀和同時代的『精神的雰圍氣』裡，選取批評的標準，而文學史家卻始終站在歷史的觀點上考察。文學史家所要決定的，是過去的作品與產生那作品的社會間的關係，以及那作品在那社會裡面的意義，批評家卻常常站在現代的觀點上去評價過去的作品文學史家往往也有從學術方面，來研究同時代的文學的，可是這時候，文學史家並不拘有批評的目的，僅僅對於同時代的文學的諸傾向或作家，加以記述，有時爲容易理解起見，或從年代和性質上加以分類，或對於題材主題，形式等加以論究或輯錄當時的批評，或記述上演的回數重版的次數，文學史家的興趣與中心，卻是在藝術思想的發達和變遷上。

這樣看來，一方面批評家可以對於過去的文學發生興趣，另一方面文學史家，對於同時代的文學的研究，卻[illegible]興趣。不過批評[illegible]是由於同時代的文壇的需要，文學史家之所以研究同時代的文學，卻是以同時代作爲過去文學的變遷的終點的緣故。簡單地說，批評家對於過去具有實際的興趣，而文學史家，對於同時代，卻具有學術的興趣。

上面用了『實際的』和『純學術的』兩個形容詞來，證明了批評家和文學史家的着重點不同，可是兩者的任務，卻並不是可以截然區分得開的。不含有批評的文學史，以文學史論，並不能算是完美的東西。良好的文學史一定含有良好的批評。掉過來說，蔑視文學史的批評，以批評論，也決不是上乘的批評，不知道文學史的批評家，他自身便不會有繼續存留在文學史上的機會，文學史家和批評。家的任務雖不一樣但批評家，有時要兼文學家的差使而文學史家有時卻也非變成批評，家不可。

創作與題材（續） 極蒼

對材料的三個階段，

一、記述材料，同於上所列第二項『記述』，不另。

二、因材料而付入己意，青年習作家們雖然在未成功爲文學作家以前，他的同情心，也是豐富的，他的理想也是高超的，他感覺也是銳敏的，他的思想也是走向善的一方面的，所以也易於不滿現狀，易於發動同情心，而且有要因這個『不滿』去找尋『滿』的熱忱。魯迅所用的『彷徨』二字，正可爲他們這時的寫照，『摸索』『探討』二詞正足以表示他們這時的精神。湊巧了在這種情形之下，很可以產生良好的作品，表現社會批評社會的作品。不過這時作品上所顯示的作家的主旨常常因材料而不同罷了。比方寫工廠而說毀有錢的經理，寫弱者文歌頌富貴們的慈善就是。這就是作者未能成功處，也就是因材料付入己意容易產生的毛病。他與因已意選用材料的不同，亦在此處。

三、因己意選用材料，這一項與前所論『主觀的選材』這一項與上列第二項的後半相類。及上文第三項『表現自己』相同，不另。

此所列兩個三項六類，除模仿類外，其餘五項全可產生良好的作品。在作品既完成之後，（專指良好者）一方面而言）她們是不容易區分的。然而在作者操筆始作時，其區別則極爲顯然。諸位作家們有此同感吧！

明白了以上所述，即前所列選材的第二類——客觀的選材，幾乎沒有討論的必要了。但是部分的文學理論家們仍然有人堅持着要注意這項，因而一般青年們仍有的在徬徨蔽著，所以這一項的討論，反而比第一項尤爲重要。前一項不過是說文學家們是如此如此，這一項才要討論我們應該如何如何呢？我作這篇文章的動機，說實話，原是專爲的此項。你看有的人們在說，

選材是創造的最前端，而且最重要的一步工作，選材不恰當，就會影響作品，就會產生不了良好的作品。

作文時要慎於選材，不能信手拈來，即用爲描寫的對象即作爲文章的主材。

這種話自然一看來，也入情入理，再稍爲一體驗，好像也近於事實。比方初習作文的孩子們題目是『初春』，而他偏會寫出荷花盛開，菊花爽麗，題目是『夜雨』，偏會寫上看到了雨點在花葉上亂轉，蝴蝶在花叢亂飛，又張紹元先生今文十弊中有一節說，

『出言宜知禮儀，評事須有選擇。數年前試驗新生，國文題爲『我之家庭』。有一生敘其父買妾別居，其母常與爭抄祖母祖父，與母勃谿。生爲祖母之人，對於祖母及父，多懷不滿，怨詈之詞，形諸試卷。夫家庭骨肉，可詆者多何必專擇此種，......

如此說來，不注意選材行麼？，不過這種現象，根本是錯誤，根本是因爲作者太幼稚了，對這班人講改正法用『選材』二字，實不如讓他們注意到所寫的文中的時地，人事爲宜。讓他們時時注意着所寫的是什麼時候，是古是今是冬是夏，是晝是夜是晴天是陰天，所寫的是什麼地方，是南是北，是山上是海中，是城內是郊外，是平安地是危險地，所寫的是什麼人——是今人是古人，是官僚是百姓是富貴是窮人，是文士是鄙夫，所寫的是什麼事——是戰爭是和平，是婚嫁是喪弔等。在敘述上，在形容上，都不要讓他們抵觸而有錯誤，以上那些毛病自然就減少了，同時什麼該寫，什麼不該寫，是情理的事，歸之於選材，似欠恰當。比如寫鴻門之宴說，『項羽拍桌大怒』，譯英文小說『麗爾摩斯拂袖而起』等，都是錯誤，都因爲常識不足而產生的錯誤，與選材是不相干的。

而且我們再看看文學作品們的選材吧，上海良友圖書印刷公司曾出了一部中國新文學作品的總集，叫做中國新文學大系，小說共有三集，第一集是茅盾編選，第二集是魯迅編選，第三集是鄭伯奇編選，所選的好毀是另一問題，然而中國新小說總集，包括作品比這個再多的，現下還是沒有，所以讓我們拿他作依據吧，我們看看他們作品中的材料吧。第一集的篇名。

冰心，斯人獨憔悴，超人，寂寞，悟，別後。廬隱。海濱故人。葉紹鈞，飯，孤獨，潘先生在難中，演講，一包東西。王統照，遺音，一欄之隔，技藝，車中。落華生，黃昏後，綴網勞蛛，換巢，前途，隔絕的世界，家風。潘訓，心野雜記，晚上，鄉心。利民，三天勞工的自述。朴園，隔孝子。王思玷，偏枯，瘟疫，幾封用8號名的信。朱自清，笑的歷史，別。顧毓澄，不識，許傑。慘霧賭徒吉順徐志摩，老李的慘史，小賭婆兒的大話......

算了罷，爲省篇幅起見，就作列第一集的前半吧！我們由第一集的五十八個命題裏，很可以清楚的知道，任何材料是都可以入之於文學的，都可爲描寫的主體的。如此一來還能說必須選擇描寫的對象麼？還能說在下筆以前須先下一番選材的工夫麼？青年習作們不要終日的去找描寫的對象了，不要終日去選擇寫作的材料了，你們該先充實你們的學識，鍛鍊你們的思想，要先對人生有了瞭解，對社會有了認識，對將來有了理想，總之要先有了自己的一乎眞理的意欲，然後再談創造吧！再談選材以表已意的創造吧！我們要知道。

文學家絕不是新聞探訪員。

文學家絕不是故事搜集者。

文學家絕不是題問抄錄者。

文學家絕不是純客觀的，較客觀的。或微有些客觀成分的寫作者。

他們是眞理的探討者良好 生活的設 現改進社會的督促者。罪惡生活的抨擊者，是純主觀的創作者。所以那能注意於區區的材料呢？

然而他們的一切，卻都要由材料以表示之，說不注意，又那能完全合於事實呢？不過所注意的不是選什麼材料爲描寫的對象，而是選什麼材料適宜於表他的意欲，而是這個材料怎麼處理的適宜於表他的意欲。

按說選材料以表意欲之說，也不是絕對的話。因爲選也不過是選其易於表示或表示着省力而已。眞的偉大的作家們，是取任何材料，都能夠運用之以表自己意欲的，都能夠化之爲神奇，使之成爲文學作品中材料，而產生良好作品的。所以我敢大胆的說選材是傭惰的作家們的事，我們青年習作家們，該注意於怎樣使一件材料表我們的意，怎樣使一件材料，成爲文學中的材料也就是怎樣能把一件庸凡的材料化之爲神奇。化之爲藝術化。

說實話，人世的一切事態，大部分都是庸俗的，平凡的不是能合於藝術的。而且我更敢擔保的說，一切藝術品都是人爲的，都是人用自己的力量把庸俗的化爲神奇，化爲藝術的，所以祇材料的選擇，那能產生藝術品呢！祇材料的記述那能成爲文學呢？新聞第三版的社會新聞不能叫做文學就是這個原因。所以我們不該注意『選』，而該注意『用』，而該注意『化爲神奇』『化爲藝術』的『化』。

比方我們取了某件材料之 後，於是設法使之藝術化，設法使之有藝意化能運用着他表現我的意欲使能更近於實理更具有動人的力量於是將此材料使之通過我在腦海中將他複演，複演了，再審審查何處好，何處不好，於是再加以修正複製，這樣了再使之複演，複演了再審查修正複製，於是再化演以至於作者認爲完美無缺時爲止然後此最後之複演者筆之爲篇這篇小說就成功了這種作用就是化凡庸爲藝術的方法，化腐朽爲神奇的方法。又在複製複演複製時，爲方便起見，也許取張三的一段事加入，也許取王五的一段事加入，也許取今人的一段事加入，也許取外人的事加入，祇要能更合於作者的意欲，祇要能更合於藝術化，祇要能更增加感人之力，祇要能更使作品中的人物生動拉入誰 何人的材料都成。惟 一要點，就是作者必須把那些材料們的色素同一了，情調一致了才成，而且必須使他們同一了一致於作品中的主人翁，簡單說，就是與主人翁同化，同化於主翁。不然混亂的一群，怎能成爲文學作品呢？所以一篇文學作品既成之後，與材料的本來面目，眞不知相去幾千萬里呢？一篇小說常被人加以此某人之小傳，此某人之寫照此段記某人，此節指某事等的推測，也就是這個原因。

老舍在所著的『老牛破車』裡說，

事實是事實，是死的怎能運用他，是我們自己的事。在巴黎的一個飯館裡，看見一老婦，她的舉止非常可笑。他就設想她曾經有過美的青春，由少女而肥老，其間經過許多細小的不停的變化，於是他便決定寫那老婦們的故事但這本書當開始動筆的時候，主角可已不是那個老婦，因爲她太老了，不足以惹起同情。......寫人眞事不過是個起點，是個跳板。

老舍是個有經驗的作家，他這話當然是合於事實的，很可爲我上邊那段話的證明。尤其『眞人眞事不過是個起點，是個跳板』那句話，更足道出材料與作品關係的眞面目。惟就此段我要加以注解，他說，『由少女而肥老，其間經過許多細小不停的變化』。這是所謂許多的變化，大部說是作者所知的實事，或由實事聯想出來的事故，共同連系起成功的。比方張小姐的一段戀愛史，李太太的一段風韻事或由此史此事再設想出來的史事等。於色素情調方面，亦拉入作品中，作爲主人翁的史及事。這樣一來，許多不同人的有聯有色的事歸於一人，此一人當然就更活躍活現了。文學作品中的有名人物如武松，林黛玉，賈寶玉等群人，也皆如此製成。又因爲把材料已經全『主入翁化』了的原故，所以雖然是不同人的事，然而寫出來卻如一人的一樣了。知堂老人在『談于阿Q』一文內說，阿Q並沒有槍斃，作者硬把他槍斃了其原因Q一是由於作者對於死罪犯人沿路唱戲，大家喝彩的事很感興味，借此寫進去。由這話我們可以知道『槍斃』『沿路唱戲』，『唱彩』是別人的事。作者把他拉來給阿Q了，知堂老人下文更明白的說，

正傳中有許多乃是他的弟兄們的事，如對了主人家的偷竊，下道，你給我做老婆罷，這事是另有主名的，移轉來足知『阿Q正傳』，採入了不 少非阿Q的事。然而讀正傳的人有誰曾經覺到了，那不是一人之事呢？原因就是作者已經把他們全同一化了，全同Q性化了的原故啊。

由以上所說怎樣使材料成熟化的問題，也算部分的解決了吧！（完）

編後

這一週來編者因公因私，曾兩走遼濱，北去國都，結果弄得心情非常荒廢，所以上二期的『文學』也覺得有些脫軌了，現 在仍 希望作者與編者能再共同振作一下

山川草草先生的『大衆語與文學』續稿已到，定補刊於下期，編者認爲山川草草先生的文章，都很精彩，至於『應聲之語』提到小松氏上期『關於 滿系 小說人當前問題』曾發表於日文新聞一節，這一點編者是有代爲解說的必要，據小松氏說，該文爲出原擬刊『讀書人連叢』中，以後因未能出刊，所以才刊於日文紙，因爲作者與編者都認爲有再於滿文紙發表的必要，所以才發表了，作者寫那篇文章動機並不是爲日系人看的，所以這點應 由編者 代爲說明，

最近接到的文學問答，決定於下期發表，

萬人絕讚 萬人必備 萬人油

各科診療 入院隨意 大亞醫院
院長 王翰相
醫師 王乃勳
醫師 宋世銘
助產士 姜素敏
院址 奉天市東關區鏡定街一段三〇號
舊址 小津橋北七聖祠胡同

本社廣告事務 請通電話 二一一八九七

立本大旅社

株式會社 志城銀行
資本金國幣壹千貳百萬圓
本店 奉天市一德街六段第八二號
支店 一心街·大北街·義光街·協和街 鐵西·太平街·鞍山市·遼陽市

醫學博士 項乃義
7096 7100

印刷切紙機 刀片零售
大連市日新街二二番地 興農實業公司 電話三一二三〇六番

隴西氏理肺丸 隴西氏清肺散
奉天大西邊門外 鴻育堂出品

吉人醫院
內外科 小兒科 產婦科 花柳科 X光線科 一般電療 戒除麻醉品 慢性中毒 病室完備 入院隨意
院長 楊維春
奉天朝日區東三經街一段五

萬壽塔 雪花膏 マスタークリーム
浸潤的效果！

梅毒 損傷活力與性命 請服東亞唯一聖藥
勝於注射之偉効
毒掃丸

註冊商標 參天堂
紅色健通丸
頑固便秘也能立刻暢通
參天堂紅色健通丸 空前絕後的靈効
因便秘而起之諸症
特長 ○味美適口○量少効大○連用不成習慣○小兒老人孕產婦及身患腎臟病或心臟病的人也可安心服用○價格極廉
昨日的痛苦今日的快樂 嗜好鴉片的人也很歡喜
防假冒
發行處 日本大阪北濱 參天堂株式會社 ●各埠藥房洋貨舖等處均有代售

聚集珠玉傑作

聖戰美術展即將於明日開幕

奉天市民待望之本社及滿洲美術家協會主辦之聖戰美術展覽會決由明二十九日起凡五日間在奉天一中講堂舉行、陳列陸軍作戰記錄畫十五點、大東亞戰爭聖戰美術傑作畫六十八點大東亞戰爭南方戰爭從軍畫三十七點陸軍省編纂情國之繪圖畫報二十一點、而各畫家充滿感激之力作實能獲把觀衆之意氣、尤爲藤田嗣治畫家之哈爾哈河之血戰頌已被引爲市民之話題矣。（圖即展覽會場）

中央社會事業 第三回講習會

大東亞戰下、挺身於社會事業、對諸會事業担當者之錬成同時、而履行指導之滿洲中央社會事業協會開催民生部後援之第三回中央社會事業講習會、於二十七日假紅卍字會總會講堂由全滿省縣旗社會行政官公吏及省市縣社會事業協會職員四十五名列席之下而舉開第一日由午前十時舉行開講式、國民儀禮之後由曲厚生司長代理中西厚生科長訓示、自十時半起而行講習會云

三笠宮殿下御臨席

國民錬成大會開會式

廿九日於明治神宮舉行開會式

【東京】第十三回明治神宮國民錬成大會、仰承總裁三笠宮殿下臨席下、二十九日舉行開會式、先是、役員選手、赴明治神宮行參拜式、殿下與役員選手等同往參拜、繼此預定臨席神宮競技場之開會式、並親身檢閱選手役員之入場分列行進、其後更賜與令旨、

奉納以健民錬成爲目標之一億國民之平素之精華於明治大皇之御前之第十三回明治神宮國民錬成大會秋季中央奉納大會、已決於二十九日以明治神宮外苑競技場爲主、會場堂開幕是日在競技開始前選手役員先參拜明治神宮、奉告大會開始宣誓克盡奉公之誠、後至開會式場之外苑競技場舉行開會式、茲已於二十六日由厚生省發表如左、

午前十一時二十五分於佐佐木錬兵場原宿驛前集結之選手役員約一萬五千名以伊保滿次君（東京高師、劍道）奉持之聖恩旗居首、而按大會委員長、陸海軍人、在鄉軍人、北海道東北、東京府、關東、北陸、中部、近畿中國、四國、九州、朝鮮、台灣、樺太、南洋關東州、華北、蒙古在滿激務部、滿洲之順序實行參拜行進、至社前實行役員、選手代表之昇殿參拜、後奉寬玉串由選手役員一同拜禮、參拜告畢、即於外苑競技場、開始休育行進、而於午後一時四十分由森厚生省体育官宣告開會、按戶山學校軍樂隊演奏之行進曲各道府縣均於中央整列、次更由菱山勇策、高示保次兩君（東京青少年團）揭揚國旗、奉迎由內貫三郎（京大相撲）君捧持之聖恩旗而行宮城遙拜、奉唱君ガ代實行護國之英靈之感謝及出征軍人之武運長久、偈表軍人之全態祈願、再由大會會長小泉厚生大臣致辞式、由森戶康之（東京製鐵社員弓道）君宣誓、明治神宮御座赤崇傳達、而由名譽會長東條首相及明治神宮宮司有馬良橘海軍大將致祝辭後唱齊明治神宮國民錬成大會之歌、放送聖恩之揭開及六日間之熱戰之幕云、（圖即神宮國民錬成大會競技場入口）

選手團紛紛入京

【東京】第十三回明治神宮國民錬成大會因日期迫近、各地代表於本日剛已紛紛入京、帝都東京已充滿青年活潑意氣、該日午前五時五十一分四百三十名之北海道大部隊及二百二十名之青森部隊、精神颯爽到着上野驛、繼而六時五十四分二百九十名秋田部隊入京、七時十分系關西之先陣兵庫之四百七十名岡山、香川之三部隊到着東京驛、九時由島根部隊領導之下、朝鮮、山口、廣島之千余名之三大部隊、於九時五十五分乘東京驛着到之列車當淨入京、各地代表均行皇居遙拜並參拜靖國神社、參拜完了後各行歸舍云、

全滿青年學徒動員

學生勤勞奉公制近將公布

全滿二十萬之青年、動員以爲軍隊之如鐵的規律、錬成心身使之對高度國防國家建設必要之諸事業、據身奉公如此之國民勤勞奉公制、將於建國十年度之明年一月一日起全滿實施、最近以此運營之中心、有勤奉局並中央幹部錬成所官制之公布民生部對於此勤奉制度之適用、除外之學生亦行呼應、設定學生勤公制要綱、此番議已開始、學生生徒之勤勞奉仕、已行一部實施中全滿大學中等學校皆有預想以外之好成績、明年勤奉制實施之同時、學生徒奉仕之勤勞亦以法制化而展開運動而使之積極化再者學生勤勞奉公制、與勤奉局另有區別當民生部直接指導監督、此勞奉公局……針至遲於本年中即可公布云（寫眞即揭出招牌之國民勤勞奉公局）

挺身食糧增產

對日勤勞奉仕隊授感謝狀

前於五月、大陸開拓挺身部隊、厚生省之向牡丹江省東寧報國特殊農場派遣之勤勞奉仕隊第一班、百四十三名、經過約有半載對食糧增產之神聖的奉仕、已行終了、二十七日午前九時二十分、乘到着新京之列車而來京、一行於十一時半起在新京神社臨時舉行感謝狀授與式、由秋田班長報告聖汗奉仕之經過、由實藤本部長代理五十子開拓總局長、致謝辭并感謝狀授與、農業報國聯盟主事狄田勇太郎班長致謝、本年乃最初建設及農耕之併行、對水路補修、建築道路作業等皆注以相當之力量、關於農產之成果或有尚未完全、雖則水田百二十町步大田九十二町步、蔬菜二十町步之播種栽植、皆已完竣其各種準備已行完了東寧報國農場、每戰報國自體於勝開府縣支部、亦另有計畫、目下開拓總左對適地之調査等、正委託中、作業中全體健壯、對食糧增產上挺身、頗感謝該一行云

五十子總局長赴熊岳城

【新京】五十子開拓總局長、爲本年度新規採用社員合同訓練上的講演、故乘二十七日午後十時二分新京發列車赴熊岳城、預定於三十一日歸任云、

舉開第一回總會及學術講演會、共分兩日、第一日自廿六日午前九時起、由興農部大臣、交通部大臣、治安部書中將、民生部教官司長、獸醫大學生、會員全体參列下、高揭國旗、國民儀禮後、會務報告、會計報告之後、以十二分爲標準、舉行學術講演會、自午後一時起、則爲東京帝國大學教授農學博士島村虎吉之特別講演、二十七日仍繼續舉行云

于民生部大臣赴西安

于民生部大臣同劉秘書官、趙勞務司、補導科長、爲臨席因前次不慮之爆發事故弔殉職之產業戰士、滿炭西安礦業場殉職工人之社葬、並慰靈祭（二十八日午後零時半）故廿七日晨乘新京發、四平經由、赴西安廿九日歸京之預定、

共進！世界新秩序建設之途

致莫索里尼首相之祝辭

意國法西斯紀念日・張協和會長祝文

（寫眞爲同公使傳達祝意三宅本部長）

廿八日値盟邦意大利之法西斯帝黨政權獲得二十周年記念日、三宅協和會中央本部長、廿七日午前十時訪問意大利公使館之宗羅尼公使託之向黨首莫索里尼首相傳達如左、

張協和會會長所致之祝辭、茲當軍新意大利國民法西斯帝黨政權獲得二十周年記念日、余表示全滿三百萬協和會會員衷心之慶祝、國民法西斯帝黨、圖大羅馬帝國之再建、茲恰迎二十周年、而我滿洲帝國協和會、謹持滿洲建國之精神、使諸民族協和團結、排除共產主義、淨化思想、向道義社會之建設努力精進、走上同一軌道顧以近時人類思想革新爲使命之貴黨與我協和會永遠締結親交互相協力、完成當面世界史的大戰爭期間世界之新秩序建設與和平確立邁進者、茲當記念日、表示滿腔之敬意、

政權獲得念週 意國慶祝行事

【羅馬電】二十八日之法西斯帝黨政權獲得二十周年紀念日、意大利全國、於二十五日舉行慶祝式典在英林桒有宣傳大臣鮑里尼、大臣李加第在特里亞斯特、有非洲省大臣……等黨幹部出席、舉開黨支部大會、二十八日地各黨支部舉行革命犧牲者紀念碑禮拜預定更行地方大會、更於二十七日在羅馬舉開黨全國評議會云

構成防諜鐵壁陣

要望官民益加奮勵

防諜週間終了後徐省長談話

前自二十日全滿實施之防諜週間、由於國民之熱心及當局之積極的指導、已顯示大東亞戰下不動的槍後堅固、而於二十六日終了矣、當週間終了之際、徐奉天省長、發表談話如次、促國民決意須益堅、

此次之全國防諜强化訓練、乃我國建國以來久所企圖之嚆矢、於時局之要請下、並爲大東亞戰爭之勝利、在國民的動員上、誠極有意義之行事也、於過去一週間之此次訓練、以其成果觀察、管下關係各機關及一般省民、皆認識其本來使命、發揮自覺達成之妙、各担當職域、職場之防諜警識、對本訓練與全面的協力、其事實極顯著也、大致達成所期之目的、殊堪同慶、於此次之訓練期中、各參加機關以及各個人皆能互物心兩方面、對防諜措置整備强化、構成所謂精神施策上之完璧陣、我等於此訓練期間、獲得幾多體驗、此後對此期間之訓練、不能僅以一行事視之、乃須日常日日如此者、並須圖其助長勵行、不當者即改善之、必期將來、有恒久的防諜措置、現下國家總力戰益酣、眞正防諜、自訓練終了之同時開始、望各機關及省民、實徹建國精神及大東亞大理想實現之本旨、竭力防諜之緊要、以防諜爲日常生活訓練並努力實踐以作忠良之國民、盡奉公國家之誠、

愛護珍貴燃料

採暖期前望市民自肅

已近採暖期前之奉天市警察局經濟保安科、關於燃料之配給、及本多季期間之圓滑並適正之配給、施以銳意對策、但經保科依現在之調查、則市內一部會社工場並一般家庭已有實施採暖者、是以對奉天市採暖期日之十一月十一日、有玩忽警律之利己的違法者、證明對戰時下之市民生活、無有確認、是以至希其覺醒、同時對其無有反省者、取以採暖用配給石炭之削減制度之方法、是以至希市民各位勿忽此旨因二十四、五日兩日過於寒冷、所以於夜間作業中工場、及一般家庭等如有病人時、至希由十一月一日始、許可於夜間採暖、此等許可方法、取管下警察署認可之方針、無論如何而論此乃決戰下之貴重燃料、同時更希戰時市民生活之自覺、

調查東滿密林地帶

騎乘隊一行抵都門

【新京】於牡丹江新京間五百公里間、作慶祝建國十周年之國民的感激於鐵蹄、前自十五日、由牡丹江出發之騎乘森林踏査隊總指揮官松川牡丹江營林局長隊長大古殿營林科長以下隊員二十五名、途中對千古長眠之大自然東滿大密林地帶、調查無遺其間與密林、鞍輸、寒冷等幾多難條件、人馬一体而奮鬪、終完遂貫期的長途騎乘之壯舉、滿懷感激、縣最終地點國都東南方淨月潭林野局營林事務所、時爲廿六日午後六時、有玉手林野局計畫科長、貝野技佐、前野事務官等林野局多數關係者迎送、途經祀建國神廟御造營預定地、於松列隊至御造營預定地、乃川隊長號令下一齊遙拜、入馬皆極健壯、於廿七日午前十一時、與關東軍、國軍、馬政局、林野局、興農部、馬事公會等關係者編成之騎乘出迎團五十六騎、向建國忠靈塔參拜後、由大同大街北行、赴兒玉公園、臨壯途完幾式（寫眞爲抵淨月潭一行）

日空軍之猛射命中

新銳美機墜入珠江

壯絕・殊勳之河野隊長實戰談

【〇〇基地】與北美B二五形轟擊機及加齊斯P四〇形之敵戰鬪聯合部隊十八機邀擊於珠江江口附近、擊墜北美B二五型二機之日軍殊勳之河野清助隊長、二十六日黃昏於〇〇基地談述當時之戰況如左、

二十五日午後三時甫過、接到美空軍之戰爆聯合部隊、突破監視網、向香港飛來之情報、於是日軍部隊即起飛、向廣東之上空時、見香港上空敵盲爆之陣、即於珠江附近張以邀擊之陣、果然不差、即爲敵機以猛烈之勢飛來、轉眼之間日軍除已受攻擊、乃對敵之前後左右加以猛追猛擊、使之編隊潰亂、突然向敵尾追之日軍我攻擊感應猛烈、死命逃亡盲亂射、然敵轟擊機終於噴出火焰、墜入珠江之中、他一機亦曳黑煙下降、更受猛射時、敵機中兩名下傘展開下降、此機、旋亦於臨永附近之水田中不時降陸焉、

入場人士各獻赤誠 戰利品展感激獻金

由前十五日起凡十日間本社及滿日主辦之大東亞戰利品展、由初日起至二十五日之最終日、始終呈現滿員之盛況、而足證對于親邦日本之强力之認識、而本社於此如火如荼之感激中會於會場滿毛百貨店之樓設置「獻金箱」及最終日所開獻之、竟集滿三百四十四圓七角之淨財、本社即當向海軍武官府辦理獻金之手續云、

協力國境滅共工作

國機翔翺熱省上空

渡邊省次長對一行致詞感謝

【承德】世紀輝煉之新日與善飛行會成爲傳達於西南國境熱河省民、並對國境方面之演共同工作施以協力國軍飛機之翔識、以野口少將爲總指揮官、神津少校爲總指揮官二十六日午后於奧第五軍管區司令官、及渡邊省次長等日滿軍官民多數之歡呼中、在秋色濃厚之國境熱河之上空、輝耀翺翼、勇壯出現、從降落於〇〇飛行場矣、由飛機降下之野口總指揮官以下之女子已現於歡迎陣之前矣、後渡邊省次長致歡迎之辭野口總指揮官對此答稱飛來懷然之故鄉熱河感激良深、關之對故少尉並對少尉、由女子青年代表贈呈種種花圈、一行到飛行場稍事休息後對各機關施以來熱之辭後送赴宿舍矣

開設國民錬成所

二千六百年祝典式殿竣工

【東京】前年舉行紀元二千六百年式典之式殿以府下小金町國民錬成所、中核建築物、經大藏省營繕管財局之手、去年七月以還、即以中等學校生徒約四千人奉仕進行工事、近日竣工、同時於同錬成所之本館庫寮、校塘、屋內訓練所等已行竣工是以擧行奉戒會、十一月十一日同午後日二時起於同所仰承高松宮殿下臨席、以文部、大藏兩省及奉祝會共催之下、而招待朝野名士約二千名、盛大舉行式殿移築竣工並國民錬成所開設式、新築之國民錬成中核機關之式殿、雄壯三百七十二坪、周圍九萬坪、爲與武藏野城壞、俱傳不朽、當紀元二千六百年式典、發昂揚之國民感激爲永久傳於後世者、

連絡九州日本本土

關門隧道下月正式開通

【下關】鐵道關門隧道式開通決由十一月十五日起實行、茲已經二十七日午後三時下關工事務所發表由于此隧道之開通、國鐵多年待望之本土九州直通列車乃先實現、鐵路輸送於是亦進行瞬間之躍進、原來旅客直通列車物資以優先輸送之關係、多數緊減、特急亦只達於東京長崎間但今後新東京關見島間二登行、東京博多間、東京門司間之各一登行外普通列車已達十五次內部通路亦由二往復增至三往復、因關門間之一般貨物輸送極度增加、海底輸送可增三倍、已決於開通前之下月十四日舉行開通式、歡招待諸實行隧道之最初滑行云、

畜產研究部會 開學術講演會

……成畜產研究部會、建爲畜產學術講演會之重大使命、館和會事務局舉開學術講演會於會館下、而新開（？）……研究發表、於此戰時休的之……

[illegible]憬日本國土

白潤夫翁昨夜自哈出發

【哈爾濱】對十一月三日舉開之大東亞文學者大會、爲滿洲國代表參加之關係俄人作家白潤夫翁、擔同夫人令愛由關特務機關囑託香川重信氏擔同、於二十七日午后五時二十分乘「光」號車出發云、秋、特集全國會員三百餘名、假首都協和會館、盛大

佳木斯局實施 郵便通關手續

佳木斯郵政管理局、管內之中佳木斯郵政局、近因該地方附近之人口、增加致郵便業務激增故將從來牡丹江郵政局實施、郵便物之通關及交換事務辦理之該郵政局亦行實施、前此急行聯會將臻之下、近日完成、故自十一月一日起先開始小包通關及交換事務云、乃氣暖適當之記念施設者也、來月六日第一回修練生百二十名實行入所、始自至終使其入所者成爲教育關係者並國民各層之指導人物、是以其成果頗堪期待云、

意國公使館 招待貴賓

意大利公使館、爲紀念二十八日之祖國意大利法西斯帝黨之政權獲得二十周年之佳日、定於當日在中銀俱樂部、自同夜午後七時起、招待張總理以及政府要人並各國駐滿使臣舉開祝賀晚餐會云、

康德八年十二月二十七日

滿洲帝國協和會長 張景惠

意大利國民法西斯帝黨黨首貝尼托莫索里尼閣下

赤峰發現漢代遺物

爲考古界珍貴資料

烏山教授一行高奏文化凱歌

【承德】建國以來、經日滿考古學界踏查古代滿洲之顯煌事蹟、漸次明瞭、深惹斯界之注目、此更發見漢代乃至漢以前之土城址、實滿洲文化史上發見之一頁、前自十月十七日以來、踏查承德北方頭溝土城址、得貴重考古資料甚多之京城帝大烏山喜一教授、現地御茶當局之森修調查員、渡邊三三氏、此烏山京大教授談如次、關於赤峰蜘蛛山遺址、實慶武一、兒玉重雄氏等一行、十九日更有撫順圖書館長、渡邊三三氏等一行赴赤峰之紅山遺蹟、赤峰對赤峰蜘蛛山遺址、及赤峰北方小土城地等調査、又發見多數珍貴遺物、尤於紅山跡發見布錢種片、在蜘蛛山發見骨製針、世界最大之長大平瓦等、而頭溝土城址、爲承德縣公署丸岡良郎氏於今春發見者、有略完全之遺構存在、有樹木文、饕餮文、双馬文、三角文、鳥類等花紋之種種半瓦當、及三角鏃、三稜等青銅鏃、有鐵製斧等、於赤峰蜘蛛山遺蹟土城址、亦發見獸手文之全圓瓦當、半瓦當類、及骨製針、明字刀錢等、尤以縱徑五三糎橫徑四四糎之長大平瓦、得完好發掘、實一大收穫、於彼時代、此瓦當爲世界最大者、於此可知此地用瓦營上層建築物者已久、其建築技術、亦甚進步、石器時代以後、赤峰乃重要地方、於赤峰北方小土城址、發見明字刀錢種片甚多、直徑約一寸、入圍內外、右左鑄一刀二字、此在關東州貔子窩、牧羊城、亦有發見、惟熱河之出土者、此爲最初、明字刀錢之流用、當爲勃海灣沿岸交易所用、足證燕文化之波及、並有青銅製品有銎鐵斧、多數貝殼片、子安貝等之發見、此外、有文字瓦當、獸手文瓦當出土、在古城址之數處發見、此在北部熱河存在之點、爲歷史及考古學上不可忽視者、以其形制規模觀之、當在漢代乃至更以前者、非僅前漢、後漢須按漢、秦治址研究、近郡縣治考據能明瞭者、整理後、以豫報的調查報告、向民生部提出、

全滿話劇比賽大會

放送局定下月舉行

並由聽戶投票選拔最優者

新京中央放送局、爲謀國內藝文發展與放送話劇質之向上起見、經過多日計畫、特決定自十一月一日起、至十日止、分於每日午後九時三十分之間、舉辦全滿話劇比賽大會、以資相互借鏡、勉勵進取、又放送局方面、爲同聽戶側做緊張之進步計、更創設對得票第一者、投票之辦法、即當聽完所有參加大會之各劇團放送後可以將自己認爲優良者、寫於明信片內、於十一月二十日之前寄至放送局編成課、此種辦法、足以鍛錬聽戶之批評興趣、當之被選、開預根恰中者、復有得二十元獎金之希望、總局自當樂而勇爲至於此次參加比賽大會之劇團、計有大連、安東、錦州、奉天、哈爾濱、齊齊哈爾等放送話劇團及奉天協和劇團、新京文藝話劇團、濛昔劇團、營口協和劇團等云、

新京交通會社

下月實施特別訓練

新京交通會社、預定自來月一日起、至三十日止、實施輸送之特別訓練、用以響應全國三大都市之交通訓練週間、及喚起市民注意交通道德、關該訓練普行講演、對乘客親切、說話簡明以及勵行一列運動、通過神社忠靈塔前務必敬禮等、務期全市市民一致体得交通上之優良道德、而防止交通事故之發生云、

風箭

▽…防諜、防諜、如今防諜週間、已平安無事的過去了、綜觀成績、可謂十分完美之至。

▽…誠然、在現在、間諜有如水銀洩地、無孔不入、誠是戰時下非常値得防範的事、

▽…槍後的秩序、有如一幅完整的畫、而間諜則似污穢的色彩、或蟲豸的蠹蝕、雖然乘間而入些許、也足以影響個完整之美、

▽…所以、人人都應該防止這虫豸、這污穢、這毒害、佈如鐵之陣、縱使有間諜、也無從侵入、

▽…防諜週間、雖然平安地過去了、但眞正的防諜、卻仍在今後、我們更要加倍的緊張！加倍的防範、佈成東亞堅固之防諜陣吧！

國際劇場 今天公演新片 國華影業公司出品 有聲歌唱哀情巨片 一失足千古恨 周璇 韓非 主演 周曦 婚變 兩位 主角 演期 十月廿七日至三十一月八日 加演滿映新聞 優待券末日有效 下期新片預告 迎春花 滿映東寶松竹 合作 李香蘭 木暮實千代 主演

光陸 CAPITOL THEATRE 城內中街路南 電(四)三六三三 上海新片 金星哀情鉅片 桃花湖 舒適 胡楓 主演 演期 廿四日至三十日 三十一日起特別貢獻 世界馳名 潘玉珍姊妹技術團

亞洲電影院 小西關電車路 電(二)三七九一 國華公司 偉大出品 一失足千古恨 周璇 韓非 主演 廿七日至三十日 下期 迎春花

天光電影院 大西關五斗居 電(二)三二七八 新華公司 偉大出品 特製新版 日出 陸露明 主演 廿七日至廿九日 下期 四郎探母

雲閣電影院 北市場 電(二)五三五九 今天新片 桃花湖 胡楓 舒適 尤光照 主演 由二十四日起至三十日止 下期 化身人猿 新版

光明電影院 勸業商場內 電(四)二一八八 二十八日臨別紀念 明芳新劇團 李少芳 主演 拿手佳劇 麻花劉 同時電影 鏡花水月

金城有聲電影院 五斗居胡同 國華公司出品 上海新片 桃花湖 胡楓 舒適 主演 映期 二十四日起 三十日止 連演七天 優待券末兩日有效

達成必勝必成信念
力促市民豁然自覺徹底防諜
吉市於防諜週間中舉行盛大講演會與電影會

【吉林】大東亞戰爭之下、負有北邊防衛重任之我滿洲國、玆爲達成必勝必成之信念、徹底防止間諜之活躍、而確保國土防衛於萬全起見、特自本月二十日起、全國一致實施防諜強化訓練週間、俾使國民盡全力而擔負槍後戰士之重任、吉林市已即照此旨、舉辦各種講演會、電影會等、努力向國民普及防諜知識、喚起防諜思想、以期防諜陣容之完璧、市警保安科、鑒及防諜知識之普及徹底於接客業者、屬當前之急務、遂於日昨(二十四日)上午十時、招集市內各澡塘旅館、飯館並料理屋之從業員及妓女等約一千五百餘名於河南街國泰電影院開接客業者防諜指導講演會、由省警務廳保安科長董會、及市警務廳保安科長于也華兩氏、分別簡易詳說防諜之意義並防諜之方法實例、舉實例說明間諜之陰謀暗策等、力促各業者豁然自覺、而期協力完遂聖戰、席間各業者悉皆聚精會神、洗耳靜聽、直至午後零時卅分許、講演始告完畢云

又講演後、爲期各業者伸同市域之擴大、人口激增、而謀營業之改善進步起見、由市警家城保安股長、親切指示等下各接客業者、宜理解國家之統制經濟、遵守實踐官方之指示與命令、勿以私買而營利、當與組合充分連絡而謀營業之進展、並指示注意衛生等、終了後放送電影以供聽講者觀覽云

謀冬防陣萬全
對屑物商務加注意

【吉林】隨多節氣、寒冷時至、一般宵小竊盜爲保寒多之生活、每於此間、容易流於窃盜、法禁雖嚴尚恐百密一疏、而致發生窃案、近日警務廳當局、對該類偵防極嚴、然仍有多起之作案發生、遂來既往警者、計已不在少數矣、當局爲期冬防、設計周密計故對藏物販賣之陣容、予以徹底的調斷、是以對於市內一般屑物商、將行嚴重之注意云、

謹言慎行
間諜自然無機可乘
于保安科長講演要旨

【又訊】市警保安科長于也華氏講述之要旨、戰爭之進展於今、已非專賴武器而取勝之時代、乃依總力戰之全體勝利、而獲最終勝利者也、所謂總力戰、即廣含國家所有各部門之戰爭、其中尤以秘密戰、爲最屬、按秘密戰非耳之所聽、目之所能視之、暗躍陰謀、故其可怕自不待言、惟擔當此種秘密戰者、即所謂間諜、間諜有如病菌、而國家思想觀念健全之國民、可譬諸身體健全者、絕難容細菌之侵入、否之、對於國家思想觀念缺乏健全性者、實不啻爲體質軟弱之病夫、則難保細菌之不乘機而入矣

我國建國十年於玆、北邊鎖護、固若鐵城、國民等宜體認自己之思想、勿爲流言蜚語所惑、勿爲意外便宜所誘、而有國始有家之眞義、堅實宣從國家之指揮、依軍官民一致之協力、謹言愼行、則間諜自然無機可乘、而國民之責任可謂克誠盡致矣

期今後防諜之完璧
中央派員監察哈市防諜情形

【哈爾濱】全國防諜強化訓練週間實施中之昨(廿四)日、有全國防諜強化訓練中央委員會、派遣委員、總務廳及協和會中央本部各系官數名來哈、於省公署派員引導之下、監察本市各機關會社、各大工廠商店組合等之自體防諜訓練情形、並防諜週間內各官廳之防諜設施、以及宣傳情形、同時並隨地予以指導以達成、全國防諜強化訓練之目的、而期今後防諜之完璧

將嚴重檢查車体
圖交通徹底萬全

【吉林】由於乘客車輛之激增、水都之交通上、已漸陷入於複雜化、市警保安科當局、爲確保交通安全計、除月例實行交通訓練外、更按季檢查車夫之技術如何、故當結凍期前、市警爲保冬期之交通徹底萬全、近日除嚴勵實行交通訓練外、乃豫定於本月二十七日假市警務處構內、召集各型車輛嚴重施行車體檢查云

絕加讚賞水都
山西省視察團一行抵吉

【吉林】山西省視察團一行總長十五名由團長大島鶴松氏率領日昨二十四日上午十時乘車來吉、往訪吉林省公署後、視察吉林神社境內所展開之協和義勇奉公隊各隊之訓練狀況、並乘用觀光汽車、視察第一次發電、即在目前之小豐滿堰堤建設狀況、對於工業都市吉林之躍進、絕加讚賞、午後三時三十分搭車離吉赴京云、

協和分會主催
經濟座談會議

【訥河】協和會訥河街分會、因鑒於非常時局之下、誠恐商人營利、影響及于國策之遂行、曾由縣本部內田事務長出席、及經濟科長、分會主任婁心善、阜茂東、大來公瑞慶久、慶源和、和泰盛、等五商店之經理人及關係機關同時參加之下、而於經濟違反並察却非道義之財、諸般事務、澈底研究之後、於即圓滿散會云、

中堅會員訓練
成效定可期待

【訥河】昨午後一時、由協和會縣本部主催、而分會爲後援開始中堅會員訓練、同時由縣本部內田事務長出席之下、並由分會主任婁心善、及關係各機關同時參加之下、當經實施訓練之後、圓滿散會云、

猪肉商卸賣組合結成
今後食肉問題當可解決

【哈爾濱】因市內斷宰殺商成肉商全部失業同時、更影響於飯店業者之營業、以是本問題之重大、遂成爲社會問題矣、市公署、警察廳鑒於業者之申請、爲解決此難關、會於前日招集肉商組合、及食肉組合等團體、開會討論善後辦法、茲者更有市警兩當局之協議、以決定將現存之肉商公會及食用組合解散、而新結成猪肉商卸賣組合、准予該組合自行向外縣購買猪、則今後猪肉缺乏問題當可迎刃而解、肉商全體得此新出路、均不勝感激當局之熱意、至新組合長則由市公署指定由肉商公會長劉餘慶氏充任飭其籌劃一切劉氏曾任會肉商會多年對今後之事務當能措置裕如

爲灌輸商工業者協力統制經濟思想
特由統制經濟協力會主辦下
實施"暗交易撲滅週間"
首都經濟界明朗可期矣

【新京】爲向全市所有各商工業者、灌輸協力統制經濟之思想、乃特由統制經濟協力會主辦下、自二十五日起、實施暗交易撲滅週間、令各商店一致作自新之覺悟、同時揭示各種標語、店員對顧客勵行親切、以奏成商人之新道德、當該週間開始之日、復有首都警察保安科、市署經濟科、統制經濟協力會等關係者、組成監察指導班、巡迴指導、茲據首警經保科關高樹中談謂、各業者已有相當之進步、惟對於價格表示關係方面、尚未見澈底、而有甚多商人、仍覺認識不清、此者對於全般之統制經濟、當不無影響、故深望統制經濟協力會方面、能利用自體指導之辦法、向商人灌輸、而根究以往之錯誤、如是首都之經濟界、即可倍見明朗矣、此外關於揭示標語及對顧客勵行親切上、皆應留意而實澈始終、蓋因此等在期互間、均有莫大裨益、切不可忽略、最後仍望各商民能特續此種精神、勿在暗交易撲滅週間後、仍拿出先時之面孔、則幸甚矣、希各商嚴重遵守、實爲至要云、

宣傳防諜
弘報員撒傳單

【哈爾濱】市公署爲期市民對防諜有深刻認識團結起、業成堅固之防諜鐵壁、連日來展開多種行事、如防諜標語之分佈、輕烟標語之黏貼、是以本市瀰漫着嚴防諜之決意、昨(二十四)日午后一時、更由岩谷弘報股長及同股馮屬官、並其他弘報要員多名、藉休暇之機會、

普及防諜於民間家庭
池田省警務廳長放送

【哈爾濱】濱江省公署以當此全國防諜強化訓練週間實施期中各官廳、會社、工廠、商店、組合等均有種種的自體防諜訓練、並舉開講演會、展演防諜話劇等、茲爲防諜知識普及於民間家庭使老幼婦孺均能一致關起參加防諜陣容、而期防諜之普及徹底起見、特於廿六日之防諜周間最末日之午後七時卅分、由池田省警務廳長、以無線電放送「關於家庭防諜」、市民家庭間開放無線電機細心聽講、收效莫大云、

無線電

午前

十月二十八日(星期三)
七、〇〇(新京)報時國際新聞 建國體操
七、三〇(大連)初等日本語講座
八、〇〇(新京)唱片(一)建國體操
總續(新京)內蒙二重奏(3)曲民謠(二)(三)慶高宮燈籠 愁思與管鼓樂小協奏曲比西爾作曲

午後

一一、五〇(奉哈)經濟通訊
總續(新京)唱片
正午(新京)報時 新聞
總續(哈爾濱)河間大鼓 下南唐(九二)郝吉昇
〇、三〇(新京)唱片1、西江月2、觀旋3、揚祭喜4、三醉5、撲宮秋月6、走馬英雄7、醉翁秀月8、月影寒梅6、小桃紅
一、〇〇(奉哈)經濟通訊
一、三〇(新京)新聞
學校放送「國防原稿」
四、〇〇(新京)新聞 民生部編審官第六回學童創作品展覽審查感言 文教通訊
五、〇〇(新京)經濟通訊
五、三〇(奉天)廣東音樂
六、〇〇(奉天)兒童時間 一故事」、金絲鳥的幻想 二、母親的偉力 奉天市公立北興國民優級學校學生 總玉華高中彭指導教諭李格正
六、二五(新京)兒童新聞
六、三〇(大連)中等日本語五百本元
七、〇〇(新奉)報時、新聞、告知、夜間節目預告
七、三〇(哈爾濱)講演 民族協和與民族禮法(協和會哈爾濱市本部弘報班長王芳慶)
七、五〇(奉天)相聲 牛頭轎 朱相臣 杜垂民
八、一〇(新京)話劇 流言 新京文藝話劇團 劇西門導演 潑水
八、四〇(新京)新聞
續(奉天)生活須知
一〇、〇〇(新奉)報時、新聞、告知、明日節目豫告
一〇、三〇(新京)評詞「五女七貞」(一八四)宋桐城

初等教諭師教又行增俸

【海城】縣教師肩荷教導第二代國民重責、而俸薪收入、實屬不豐、殊能克盡厥職、澹泊自甘、瞭其事、不計其利、以致本縣教育發揚光大、日新月異、受之者潛滋暗長、如感時雨之化、而聞之者、亦瞻望路喔、爭爲塑澳之際、雖爲教師者、齊勉從公、有以致之、亦實監督教育者之策勵獎拔、使之然也、玆教育當局、爲圖縣境教育再加强計、又向省方申請、定於本年九月一日、爲教諭三十一級以上七百四十七人中增俸者五十九人、拔擢者三人、三十一級以下二十七人中增俸者二人、教導十六級以上一百八十四人中增俸者十八人、二十七級以上五十一人中增俸者三十四人、教補四十圓俸以上七十一人中增俸者十三人、三十八圓以下百六十一人中增俸者五十五人、總計教師一千二百四十一人、此次增俸者百八十一人、拔擢者三人、共爲百八十四人、雖每人所增之月俸無多、而筆種畜、稍較寬餘、不致精力白消、爲幸金錢有補、當知爲教師者、樂此不疲、益致力於械樸作人、不惜舌敝與唇焦、長教育者、欣榮有自、更勞心於獎勵士類用期民強而國富、吾縣教育之前途其有豎乎、

努力昂揚交通道德
尚希一般民衆協力

【吉林】大東亞戰爭之下、爲期完遂旅客貨物之輸送自十一月一日起至十日止、全國一齊舉行客貨輸送特別訓練旬間、吉林鐵道局事前以宣局長園田副局長以及各部長科長等幹部、出差於管下各線、實施指導訓練按該訓練乃以本年二月至七月末日爲本部整備期間、八月至十月末日爲現場訓練期間、努力完遂決戰下客貨輸送之完璧、而月來至十日所行之特別訓練旬間、乃確立最後之綜合體制者故今後各從業人員、必將總括輸送戰國之信念而達成使命、該旬間中之目的所總有如次六項、尚希一般民衆協力、一致努力昂揚交通道德云、

一、排除阻害決戰下客貨輸送之一切條件、改善整備與實施
二、訓練確立從業員之決戰體制
三、完遂決戰下之客貨輸送
四、減絕決戰下之客貨事故
五、確立強化外部關係機關之決戰體制
六、決戰下對於旅客旅行道德之强化指導

設枝柴收買所七處
謀價格適正需給圓滑

【吉林】每屆隆冬臘月、滿目銀輝、堅冰固結、呈現一片嚴冬風景之際、永吉縣各地之農民、即開始其冬季之副業、而以馬爬滿載枝柴陸續來市內販賣、今年對此等枝柴近即設置收買所七處一手辦當收買、此乃爲謀價格之適正並需給之圓滑而施者、最近已決定在下列各處設置永吉縣薪炭生產統制組合與吉林薪炭共同販賣統制組合共同經營之收買所

一、西關柴草市收買所
二、頭道碼頭收買所
三、登路鄉收買所
四、松花江鐵橋下(團山子下)收買所
五、泰平街(致和門外)收買所
六、東大灘氷上收買所
七、江北三家子收買所

但對於一車以上之大量需要者由該收買所販賣自收買所立即以農民所裝載之雪爬、送至其自宅、並決定一立方米之運費爲三角(市內)送至買主之院內、故赴收買所購買一車以上時、當較在市內新裝零賣店所購買者爲便宜云更鑑及自永吉縣運送來吉之枝柴乃占吉林市民冬季燃料之重要部分、故最近以永吉縣公署爲中心、並加以吉林市及統制組合之幹部而組織宣傳班、巡迴於永吉縣下產枝柴之地方、懇切說明、今年度之收買方法及收買規格、俾該各屯農民之欣然出貨、並召集各產地之屯長以上首腦督勵積極出貨云

滿鐵青年振起運動

【哈爾濱】哈爾濱鐵道局、爲鼓舞青少年社員之奉公思想、而提高其士氣、乃定於本月三十日起五日間、舉行「滿鐵青年振起運動」、第一日定爲教育勅語三發紀念日於當日午前於厚生會館舉行勅語奉讀式、午後舉開武道大會、第二日定爲社員同感謝日使全體青年社員、對前國之殉恩、加以認識、第三日爲滿洲國及滿鐵感謝日、以感謝政府及滿鐵、培之國家而適正其愛國理念、第四日爲社員互相反省日、使出席社員覺悟個人之過失、而振起協和互助之精神、以勵行所擬之職務、第五日(最終日)爲東亞青年躍進日以總起青年社員愛國愛社之熱意當此決戰道義體制下、使擔道交通之使命、愈發重大後此次青年社員振起運動之實施、已收得極大之效果、

南滿版

對于教育爲注重提倡
百卅七回市會舉開矣

【大連】大連市役所對於本市事業之啓導年間迭經研究、以期促進實行、就中對於教育一事更爲注重提倡今爲研討大連羽衣高等女學校並語學校設置事項、並其學則制定職員之給與等事、定於本月二十八日午後二時在市議場內招開第一百三十七回市會、各議案如左

一、第四十三號議案、大連羽衣高等女學校設置之件
一、第四十四號大連語學校設置之件
一、第四十五號大連羽衣學校學則制定之件
一、第四十六號大連語學校學則制定之件
一、第四十七號關於大連語學校職員及傭人給與之件
一、第四十八號寄附交納之件
一、第四十九號豫算追加更正之件、

異想天開販賣蘇葯
鮮婦終落法網

【吉林】近半年來由市警禁毒局、不時偵查嚴搜之下市內暗躍之毒物販賣者已漸絕跡矣孰料於着着走向禁毒途程之今日、竟有鮮婦安田根善者(三八)遠由北京市內結下密輸網、途中經過奉天、聯合同黨、一直沿途來吉、甫至本市、即被市警衛生科偵知、乃於本月十八日足將二千人犯完全捕盡無遺茲將詳細經過誌下、

主犯安田根善、是山東省臨淸縣鮮人妓館的娼主、他在該處向來是私營毒販的、後來竟異想天開、乃計劃、來滿密賣麻藥、獲得之利益再由滿洲國內、買同鮮女、以充實其妓館營業於是即和北京市內西四牌樓住之鮮男高島仁植(二二)結爲同黨由高島擔任秘書專是籌劃一切事宜、遂於北京市購妥大宗鴉片和麻藥、而行入於滿首於奉天隆事、當和高島素識之鮮婦張仁實家(卅七歲)說明發財的手腕、張亦被利誘而加入六百元資金乃在奉天等了多日幸毒物由郵便物寄到後、該等遂携帶一併來吉、即投奔市內西關頭條胡同十六號鮮婦元惠根處(廿七歲)將要暗行活躍之際、也該他們倒運、即被市警衛生科偵知、經過慎甚探索後、乃於本月十八日午後八時在元惠根家將全體犯人均行獲得由前往搜查之市警衛生科、栗、黃兩警尉、張李兩警官、加以嚴重取調下經過數小時之久、該犯等皆不承認有所事實、雖經室內外詳細檢查後亦未搜出任何證據、後來對高島施以單人之審訊、當對主犯安田、加嚴勵追問、結果供認密賣不諱、當由元惠根引導至三條胡同鮮婦金信道家、起出麻藥、(小豆餅)三千六百餘片、計重約三百五十餘瓦鴉片六十四兩、一共三萬餘元、遂將人犯一併代署現在追究餘罪中、據云匿跡犯金信道供稱係元惠根於某日至其家中、暨傳寄存一包錢、彼金婦正在抗上抱小兒呢、同時並未加以檢點、始終也不知道是寄存的毒物、經市警調查結果、亦認爲事實、而未予扣押云

鮮人女子竟有如是之冒險行爲、警稍忽偵實、正不知多少志向不堅的人們受其毒禍而障害阿片斷禁之遂行今事犯被捕、誠大意也、當爲一省者之戒云

順應戰時燃料國策
特設「燃燒指導班」
＝於採暖期中進出街頭＝

【大連】秋已過去、多即到來、關東州石炭會社、刻正積極籌劃、社內總動員圓配給煤炭、中今年煉煤亦較客年質良、但有時煤質惡劣、亦未可知、無論煤質如何、本充分活用順應戰時下燃料國策見地、特以燃煤權威者十數名、在社內設置「燃燒指導班」使此等班員在取暖期間中、進出街頭、指導一般市民燃煤、至於該指導班活動方法、擬於最近向一般市民發表、該社方面當玆時局下高呼確保燃料資源之際、爲免去縱即配給煤質粗惡亦使其未有不平不滿之聲、故擬極力利用前項指導班、研究燃燒方法藉期順應國策、故至望一般市民予以協力云、

勞務動員法令
近將公布而實施

【大連】沿國民皆勞之國策線、使關東州亦無一人之遊休者、期舉職域奉公之實故先日關於勞務動員之豫算、已爲明年度特別會計所要求、最近在關東局審查結果、已承認十萬六千圓近將公布動令而實施、新動令公布之法規爲、△關東州徵用令△關東州勞務調整令△關東州勤勞奉公協會令△關東州技能者養成令諸法令、最近豫定對此存法之改正令、由關東局令公布關於此次法令業在州廳制定其要綱、目下在審查中關於州內勞動力整備、先日來以勞務協會爲主體與州廳協力節節獲得實績、對此等勞務供出予以法的規定結果更期待運營之圓滑化、活潑實現勞力需給重大使命邁進、於是防諜強化訓練週間、收穫豫期以上之成功、乃於廿六日閉幕、但將來必以此次訓練所得之成果爲基礎、我等四千三百萬國民、努力強化防諜工作、以期『防諜陣容』飛躍發展云、

交通訓練週間
屆時關係者向市民懇切指導

【新京】生活於大都市之間、交通知識、必須具備、方足避免發生輪下慘禍、茲爲向市民灌輸此種知識、將自十一月六日起、連同奉哈、兩市、舉辦交通訓練週間、出動交通關係者、與警官、向市民懇切指導、此外又曾募集標語與宣傳畫、到處黏貼、俾使市民觸目驚心、對於交通道德、深印腦際、而永保交通安全云、

入營奉告祈念祭
來月十四日舉行

【大連】大連市役所偕同市民、對本市入營勇士、爲祝其壯行定於十一月十四日午後二時、在大連神社前、舉行本年度入營奉告祈念祭、同時並於大連神明高等女學校講室內、舉行壯行並祝賀會、現已函知各界屆時參加

【她在遙望着深秋景色】

國軍飛行隊
作訪日報告

【西豐】爲加强日滿親密之關係、國軍飛行隊前者飛日訪問、玆已果成大任、飛行滿上空、作訪日報告、幷散佈標語傳單、於十月二十五日到豐、縣長郭道豐爲表示歡迎起見、飭全署職員及各校生於當日午前十時齊北山歡迎云、

訪日飛機過昌
官民盛大歡迎

【昌圖】於本日(二十三日)上午十時四十分、我國訪日飛行隊爲向親邦答禮、完成大任務歸來、而行經本縣、本縣爲表示歡迎計、乃由官民及城內各學校齊集公會堂前廣場、而昂首翹候、移時該使節飛機一行、翔現天空、而萬歲之聲、高唱於地面、國旗揮動頗極一時之盛、俟該飛機個翻後飛去、乃行散會云

劉會長期滿請假

【通江】本埠理善分會、係由海善堂、懷善堂致善堂三個公所結成、在康德六年八月二日、經來教請劉純一爲會長、呈請治安部發給二九六號許可、自成立迄今已三個年、該會長以從腳會長處名、並未實心任事、無補時艱、問心自愧、有忝具多、因之在三年期滿之期、自動請辭、現該會職員等雖再三挽留、而該會長辭志已堅、不能挽留、查凡調會休、期滿即應另選、以免日久生弊、自應如人云

店員横領衣服
變賣揮霍被捕

【大連】據大連市各警察署之查聞、一般洗衣舖從事員、不良者甚常有横領顧客貴重衣物變賣、以供其花天酒地之揮霍、故被查覺處罰者、極爲頻仍、今大廣場署又拿獲此犯人供稱如左、山東榮城縣人、曲信芝、今於本市大德洗衣舖、每日外出收取衣類、天長日久、洗戶不疑有他、詎知生性不端之曲某、墮於殷途、以其外出所收衣件、竟敢買當變賣以吸鴉片、前日正在[illegible]大過烟癮、被官人查覺、即時逮捕署中、審出一切犯罪事實、尚審餘罪中、

文化瓦保險永遠不漏不碎
本廠發明洋灰代用品所製之文化瓦形毫不差一般建築家採用均讚堅固耐久贈衆人口經用者對於日晒雨淋炸裂與否尚未十分信任本廠爲免除顧主疑惑起見用此瓦建築屋頂者在三年之內不經損壞倘若完全破碎情願保險以昭信用外埠代理簡章函索即寄
義合祥新興瓦石工廠
奉天市大和區宮島町六番地　電話(31)三五〇四番

鹿茸活血濟坤丸
女性不感症特效藥猶柯諾爾 貳圓
其他腸精藥等甚多診可出人意外祈一度駕臨參觀路遠之人士請於信內裝入郵票四分索取以便將型錄急寄不誤
依郵政小爲替送金外收　郵費貳角
奉天市加茂町十六番地　木村商行

性美膏
△婦女內用奇藥△一袋見効
婦女奇藥「濟坤丸」因用高貴藥料配製功驗準確可靠所以主治各病無一不驗者主治婦女經血寒病赤白帶下腰腿疼痛子宮寒冷久不受孕經期前後不準或月經停止不行或產後血塊腹內有氣積瘀積血塊凡一切經血病一般產後病均能一袋即奏奇效此藥服後能見腹內積聚病塊等源源化下身体不受絲毫痛苦將病化淨即愈矣此乃根本治法力能直接達到病源即年久重病亦安心多服幾袋準能全愈後身体復元如初多年不生育者請服此藥一二打後血充体壯管保生育肥胖男孩決不食言△定價每袋一元二打拾元一打廿元外埠函購款先滙郵票代金或代金引換概不郵寄如買半打以上者不加郵費半打以內者另加郵費四角購者注意
發賣者大西城門外路北　九州大藥房

專治小兒氣卵
(藥名)延春補天膏
奉天市小西城門南電車道路西　▲明遠堂藥房發行▼
◎專貼 小兒氣卵 偏墜雙墜 大人疝氣 小腸串氣　(電話)2-6041
◎定價 ●每張八元●每張四元
◎外埠函購請由郵局與號滙款每張加郵費四角 用法簡便詳載說明書函索說明書附郵票六分

普明醫室經售
專治遺精滑精
奉天市大西關大什字街口路北　男子腎虧良藥固本養腎丹
定價每盒七圓內裝十袋十日用量外埠函購請由郵局掛號滙款每盒加郵費四角服法購藥時附有詳細說明書獨家經售並無二處函索說明書附郵票六分

朝日機械工廠
五三號　電話(二)六九〇四番

眼科普光丸
專治各種眼病
主治 男婦老幼內障眼病眼似好眼視物不明暗人怕癢
定價 每對八元外埠函購由郵局掛號滙款
林軒醫室獨家經售

哈利巴
治療肺癆效力出來
哈利巴係由北洋特產之鱈魚提煉。含維他命AD極富。且裹有糖衣。毫無腥氣。量少效大。對於肺癆病者之增強抵抗力。確具偉效。經全國醫界一致公認爲治療肺病無上聖藥如能常服，重獲健康可期矣
增進營養　助長發育　固齒明目
防癆健肺　病後滋補
抵抗傳染
壹百粒　五百粒
各大藥房均有出售

建國十周年紀念特賣
百聞不如一見!千見不如一使!! 先行寄筆 寶後送金

(17)特製飛龍牌　一支七圓
(55)黑桿極上　一支十五圓
(36)特上石花桿　一支六圓五角
(25)女子用　一支六圓
特點
奉天市安民街安民商場正門前
振替奉天六四四九、新京四三六一番
日本堂

大連　裕和旅館
歡迎主顧　優待團体
東鄉町十五番地・電二二八九一

中央大戲院
北市場　電話二三八二〇
滿洲回教協會文化事業基金募集演藝大會
馬連良扶風社京劇團
現已開始售票對號入席
(售票處)
中央大戲院
鹿鳴春飯店
天光電影院
同順濟
吉順絲房
慶昇全

◀每日劇目▶

十一月一日	日場	法門寺
〃一日	夜場	審潘洪
〃二日	夜場	[illegible]
〃三日		羊角哀
〃四日		一捧雪
〃五日		十道本
〃六日		狀元譜
〃六日	晚	打漁殺家
〃七日		火牛陣
〃八日	日場	借東風
〃八日	夜場	十老安劉
〃九日		四進士
〃十日		春秋筆